EL DIARIO PALENTINO

N.º REFUNDIDO 5.929

Fundado en 1882 y 1896

TELEFONOS
1353 REDACCIÓN
1526 IMPRENTA
2006 ADMINISTRACIÓN

EL DIA DE PALENCIA

Depósito Legal P—2—1958

DIRECCIONES
DIRECCIÓN Y TALLERES: MAYOR, 147-151
APARTADO DE CORREOS, 17

LUNES 9 MAYO 1960

EDICION SIETE TARDE

1'50 pts.

El Generalísimo Franco preside en Barcelona el magno desfile militar de la Victoria

Más de un millón de personas aclamaron a S. E. el Jefe del Estado

Significó el acto un grandioso homenaje de adhesión del pueblo barcelonés al glorioso Caudillo de España

Barcelona, 8. — Su Excelencia el Jefe del Estado, Generalísimo Franco, presidió el magno desfile militar de la Victoria, celebrado en la Ciudad Condal.

LLEGA EL CAUDILLO

Minutos antes de las once y media de la mañana, llegó el Caudillo al pie de la tribuna, siendo acogida su presencia, desde la salida del Palacio de Pedralbes con estentóreos vivas y aclamaciones. Le acompañaba el ministro del Ejército, teniente general Barroso.

El Caudillo, que vestía uniforme de capitán general, luciendo en el pecho la laureada de San Fernando, saludó estrechando la mano a todas las personalidades congregadas y luego subió a la tribuna, desde donde correspondió sonriente y saludando, con la mano, a las atronadoras manifestaciones de simpatía y adhesión del pueblo catalán.

Sobre las once de la mañana, llegó a su tribuna, situada frente a la del Caudillo, su esposa, doña Carmen Polo de Franco, acompañada de su hermana, la señora de Guezala, y de la esposa del capitán general de Cataluña, señora de Martín Alonso. Su presencia fué acogida con demostraciones de simpatía por parte del público y también hubo de corresponder a las aclamaciones de que le hizo objeto el pueblo.

MAS DE UN MILLON DE PERSONAS PRESENCIARON EL DESFILE

La circunstancia de ser éste el primer desfile de la Victoria que se celebra en Barcelona, unido a la presencia de Su Excelencia el Jefe del Estado en la Ciudad Condal y a la benignidad del primaveral día, concentraron, a lo largo del recorrido de la parada, más de un millón de personas, apiñadas en las amplias aceras, bocacalles, balcones, ventanas y azoteas, así como en las tribunas acotadas, de todo el vasto sector de la Avenida del Generalísimo, desde la plaza de Calvo Sotelo hasta la calle de Marín, donde se dislocaron las fuerzas militares.

COMIENZA EL DESFILE

A las once y media de la mañana se inició la gran parada militar.

Abría marcha una sección de motocicletas de la Policía Armada y de Tráfico en formación en forma de «V» y a continuación marchaba el mando de la línea, precedida por un «jeep» con el guión del Cuerpo del Ejército de Urgel, y en otro automóvil, de pie, iba el capitán general de la Región, teniente general D. Pablo Martín Alonso, con su Estado mayor.

Al llegar ante la tribuna del Caudillo, el capitán general descendió del coche y se situó en la misma, inmediatamente detrás del Generalísimo, junto al ministro del Ejército. Ocupó su lugar en el coche de mando el general de División, D. Angel González de Mendoza y Dorvier, gobernador militar de Barcelona, reanudándose seguidamente el desfile.

Las fuerzas motorizadas, formando una larga columna, pasaron a continuación, mandadas por el general de División, Puig Jiménez.

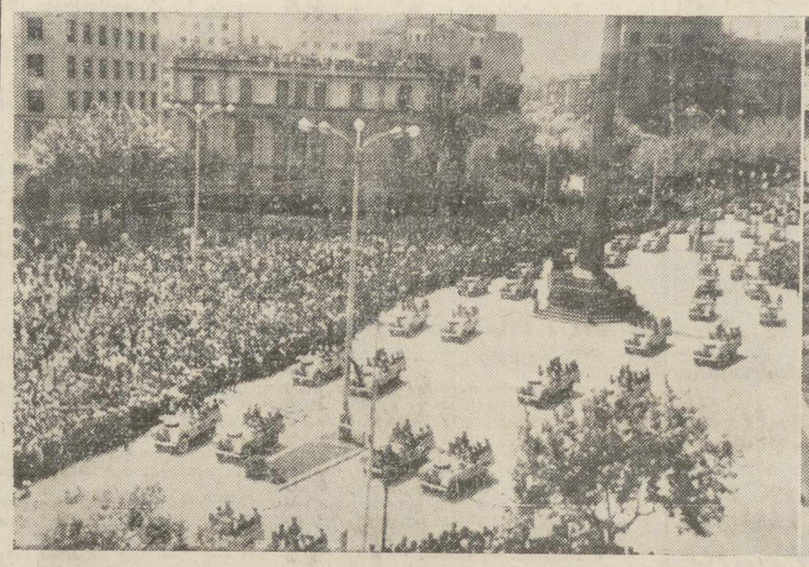

Barcelona.—Su Excelencia el Jefe del Estado, presencia el desfile de la Victoria, celebrado en la Avenida del Generalísimo de la Ciudad Condal, que fué motivo para que el pueblo catalán expresara una vez más su inquebrantable adhesión al Caudillo (Telefotos de CIFRA GRAFICA)

Marchaba a continuación la agrupación motorizada de Artillería, mandada por el general de Brigada de Artillería, don Pedro Herrera.

El segundo Regimiento de esta Agrupación, lo mandaba el coronel don Eduardo Ufer.

El cuarto Regimiento de esta Agrupación lo mandaba el coronel D. Alberto Meca Motilla.

Venían luego un grupo de cañones 40/70 sobre plataforma giratoria, que pueden utilizarse en tiro antiáreo y horizontal. Dos grupos de 88/56 y otro de 90/50, remolcados por grandes tractores oruga, todos ellos pertenecientes al Regimiento de Artillería 72. Cada uno de estos grupos llevaba sus correspondientes servicios de radar de varios tipos y ametralladoras antiaéreas cuádruples de defensa, con plataforma giratoria y reflectores con sus correspondientes equipos generadores de energía eléctrica. Seguía la Agrupación Mixta Motorizada y Servicios, mandados por el general de brigada D. Antonio Fernández Hidalgo, y la Subagrupación de cañones contra carros, al mando del comandante D. Antonio Rubio Miranda.

La Subagrupación de Ingenieros y servicios la mandaba el coronel don José España Cruz y la formaban un batallón motorizado de Zapadores con material propio para su cometido, como son sirenas mecánicas, buscaminas, hincapilotes, hormigoneras, lanzallamas, etc. Una compañía de Teléfonos, con un moderno centro de transmisiones sobre plataforma remolque, compuesta por dos estaciones de radio, una de gran alcance y otra de alcance medio, dos teletipos, una central telefónica para cien líneas y el grupo electrógeno correspondiente para alimentar dicha central. Al pasar ante la tribuna del Caudillo, esta compañía de transmisiones fueron soltados varios centenares de palomas mensajeras que, tras revolotear por encima de aquel lugar, emprendieron vuelo hacia sus respectivos palomares. Completaban la Subagrupación de Ingenieros, que por la diversidad de su material llamó poderosamente la atención del público, una compañía de radio, otra de panificación, equipos de talleres remolcados por grandes camiones grúas, coches-cisternas, lanchas con motor fuera de borda, etc.

Finalmente cerraba la marcha de toda la columna motorizada, una compañía de carros de combate, con tanques medios M. 47, de 17 toneladas de peso, que levantaron la admiración de todos los asistentes, y una compañía motorizada de Infantería de Marina, fuerzas motorizadas de la Guardia Civil y de la Policía Armada.

LA FIEL INFANTERIA

La gran columna de fuerzas a pie iba mandada por el general de División D. Tomás Iglesias Aspiroz, y la encabezaban las Academias Militares y el I. P. S., al mando del general de Brigada, D. Rodolfo Estella Bellido.

En primer lugar, desfilaron los caballeros cadetes de la Escuela Naval de Marín, con su director, capitán de Navío, D. Dámaso Berenguer, al frente. El paso de la correcta formación de los Infantes de Marina, marcando en bloque compacto el paso marcialmente, levantaba estruendosas ovaciones, que se reprodujeron luego al paso de los alumnos de la Academia General del Aire y la Acade-

(Continúa en sexta plana)

El avión derribado en Rusia, volaba sin autorización de Wáshington

Se reconoce que fué sorprendido en un acto de espionaje

Eisenhower no ha prohibido los vuelos cerca de las fronteras comunistas

Wáshington, 8.—En círculos autorizados se reconoce que un avión norteamericano, bajo control del Gobierno de los EE. UU., ha sido sorprendido en un claro acto de espionaje sobre la Unión Soviética.

La declaración formulada anteriormente, durante esta noche, por el Departamento de Estado, publicada con la aprobación personal del presidente Eisenhower después de 11 horas de conferencia con el secretario de Estado, Christian Herter, y otros altos funcionarios, se considera como el primer ejemplo de que un Gobierno admita la realización de una operación específica de espionaje en otro país.

Uno de los más significativos aspectos del desarrollo de los acontecimientos, es la afirmación de que el vuelo se ha realizado sin la autorización de ningún poder responsable de Wáshington y que los mandos militares locales obraron por su propia cuenta.

En los círculos diplomáticos se añade que el hecho refuerza la opinión de Kruschef; de que los dirigentes militares norteamericanos desaprueban las intenciones de paz del presidente Eisenhower, e intentan provocar a la Unión Soviética para torpedear los esfuerzos diplomáticos encaminados a relajar la tensión internacional.

Los funcionarios del Departamento de Estado se han negado a contestar a la pregunta de si otros aviones de la NASA, están siendo empleados para actividades de espionaje sobre territorio soviético.—Efe.

EISENHOWER NO HA PROHIBIDO LOS VUELOS

Wáshington, 9. — El secretario de Prensa de la Casa Blanca, James Hagerty, desmintió anoche las informaciones de Prensa que afirmaban que el presidente Eisenhower ha ordenado suspender los vuelos de aviones norteamericanos sobre las fronteras soviéticas o cerca de ellas.

La oficina de Wáshington del "New York Times" había informado que aunque no se había hecho ningún anuncio sobre el resultado de la reunión habida el domingo entre Eisenhower y el secretario de Estado, Herter, "había declarado una autoridad responsable que el presidente había ordenado suspender todos los vuelos sobre o cerca de las fronteras comunistas, hasta tanto se llevase a cabo una investigación sobre el total "aparato" de inteligencia del Gobierno".

Cuando se le interrogó acerca de esta información, Hagerty dijo que le "era familiar" esta historia y después dijo: "La historia no es verdad". —Efe.

(Continúa en sexta plana)

LA VUELTA CICLISTA A ESPAÑA

¿Comienzan a reaccionar los "ases" en la carrera?

ITURAT

primero hoy en PAMPLONA

BAHAMONTES con SUAREZ sacan ventaja al pelotón principal

DESMET continúa de líder

(AMPLIA INFORMACION DE LAS ETAPAS DEL DOMINGO Y LUNES EN 3.ª Y 4.ª PLANAS)

Discurso del Caudillo en la inauguración del Centro de Formación Profesional Acelerada de Barcelona

LA ECONOMIA ESPAÑOLA ESTA EN FRANCA MARCHA DE RECUPERACION

Nuestro Movimiento es eminentemente social, notoriamente humano

En el acto inaugural del Centro de Formación Profesional Acelerada número 2, instalado en Barcelona, Su Excelencia el Jefe del Estado pronunció el siguiente discurso:

Solamente unas palabras para felicitar a la Organización Sindical, a las jerarquías, a los monitores de este Centro y a cuantos han ayudado o han puesto su celo en la culminación de esta obra, y que vienen logrando que por la geografía de España se multipliquen estos Centros que, como decía Solís hace unos momentos, vienen a llenar una gran laguna en la formación del hombre español.

La situación de atraso en la formación profesional y especialización de nuestros trabajadores es una herencia del siglo liberal, de su anarquía; de aquel dejar hacer, que era no hacer, que producía aquel estancamiento en nuestro progreso. Así como en la naturaleza todo es equilibrio, de la que se nos ofrece como modelo la colmena con sus abejas, en la que sin inteligencia, sin las dotes superiores del ser humano, todo es orden, eficacia y armonía; en cambio, los que recibimos el don tan preciado de la inteligencia, la malgastamos en ese dejar hacer, en solamente pensar en los derechos, pero no en cumplir los deberes que durante tanto tiempo han hecho que los esfuerzos de los españoles, en lugar de unirse en una marcha ordenada, se enfrente y anulen; de ahí el no avanzar, cuando no el retroceder, en la marcha que la perfección de la humanidad demanda.

NUESTRO MOVIMIENTO ES EMINENTEMENTE SOCIAL

Nuestro Movimiento Nacional ha surgido contra el abandono y la anarquía. Es la no conformidad con un estado de cosas que nos precipitaba en el caos; es un Movimiento eminentemente social, notoriamente humano; un Movimiento que persigue el bien común, ese fin político tan manoseado al correr de los años y que, sin embargo, en la práctica de aquellos sistemas jamás se realizaba, viniendo a constituir la peana sobre la que se alzaban las ambiciones de los hombres que posponían a sus pasiones el bienestar general de nuestro pueblo.

Por ser nuestro Movimiento político, es eminentemente social. Si dejara de ser social quedaría vacío de contenido, ya que en nuestra era, lo político ha venido a ser eminentemente social.

El Régimen viene a dar satisfación a todos

Nuestro Régimen tampoco es exclusivo de una clase. Viene a dar satisfacción a todos. Y esto no podría alcanzarse si dejáramos sumidos en la anarquía a una masa de hombres sin preparación y sin trabajo, abandonados a sus propios medios. La vida es como una gran cucaña, como esas competiciones ciclistas, del deporte, del fútbol; esos torneos en los que ponemos tanta pasión que requieren trabajar en equipo y que se dan también en la vida de los pueblos. Existe una competición real entre las naciones, entre las economías, y si los pueblos no se preparan para esas luchas, y no van todos a una, obedeciendo a una voz y aunando sus esfuerzos en una dirección, serán rebasados por los más preparados y los fuertes pasarán por encima de los débiles, que se ahogarán en su propia miseria.

Esta es la mejor realidad del Movimiento Nacional; que desde el primer momento lucha por el bien común, por la justicia y el bien social entre los hombres y las tierras de España; preparando a la nación para esa lucha, dictando leyes sociales que fortalecieran y transformasen toda la vida española.

Muchos que desconocen el pasado, pretenden tacharnos de que vamos con calma. Y yo llamo la atención de esos españoles para que piensen cuál es la herencia que recibimos; cuál era la situación de España; cuáles eran las luchas sociales esterilizadoras de todo avance y progreso humano y económico; cuál era la base económico-social de que partimos; quiénes se llevaron el oro de la nación; quiénes arruinaron sistemáticamente la producción española; quiénes la abandonaron y negaron al Estado el derecho o, mejor dicho, el deber de realizar la transformación de la nación creando nuevos puestos de trabajo, despertando riquezas, multiplicando bienes, levantando nuevas fuentes de colocación para sus hijos y para el empleo de todos sus brazos.

Hemos de recordar que cuando vino la República, su primer acto fué suspender todas las obras públicas españolas, calificándolas de derroche. ¿Y qué eran las obras públicas que se habían concebido en tiempo del general Primo de Rivera? Pues nada menos que el riego futuro de nuestros campos, el levantamiento de nuevas fábricas, el refuerzo de nuestra economía. Evidentemente, con aquella suspensión se quería el hambre y la miseria para mejor especular con ellas. Nosotros, sin embargo, con la nación despojada de todo, nos hemos tenido que encarar con aquellos problemas. Y si hoy hemos tenido una ligera contracción, es la necesaria e indispensable para seguir marchando. La herencia que nosotros recibimos fué una herencia ruinosa. Todo eran deudas, no teníamos ni disponíamos de nada. Decían nuestros adversarios que nos dejaban y abandonaban una nación inviable, imposible de levantarse. Así lo creían también no solamente los que se marcharon, sino muchos de los que se quedaban. (Grandes y prolongados aplausos y gritos de «¡Franco!, ¡Franco!, ¡Franco!»).

REALIDAD DE UNA DOCTRINA

Pocos eran los que creían en las posibilidades del pueblo español, en su capacidad y espíritu para poder salir de aquella situación con nuestro propio esfuerzo. Sin embargo, estas eran las grandes probabilidades que ofrecía el Movimiento Nacional, el atesorar unas esencias políticas impregnadas de fe en España, de una virtualidad en potencia, y una doctrina que nos ofrecía soluciones y cauces para poderlo conseguir. Así pudimos encararnos con el gran problema de dar de comer a 28 millones de habitantes, y hacer que en ningún sitio faltase lo indispensable para la vida y para el trabajo, y que no sólo pudiéramos sostener la vida económica de España, importar el algodón para vuestras fábricas y las materias primas necesarias para vuestros establecimientos, sino también el lograr un progreso sustancial; todo ello sin una divisa, sin una ayuda exterior ni una mano que se nos tendiese.

Nuestra marcha fué eficaz y progresiva, con vistas a levantar nuestra economía y nivelar nuestra balanza de pagos, que nos permitiera como primera meta una estabilización; que las cuatro pesetas que pudiera ahorrar un hombre en España conservaran su valor de compra y no se depreciasen. Y teníamos que conseguir al mismo tiempo, que en aquel período indispensable, y en el que forzosamente tenían que producirse fenómenos de carestía, no fuera sacrificada la situación de la mano de obra. Y por ello tuvo que llegarse a un aumento progresivo de los salarios, al no poder detener los precios, aunque como ocurre siempre, los salarios serían a plazo corto rebasados por los precios. Su límite y su parada estaba en alcanzar una producción y un equilibrio que nos permitiera enfrentarnos con la estabilización. No cabía otra política que crear, producir y multiplicar en España todo lo que en nuestra Nación pudiera lograrse, multiplicando fábricas, estableciendo riegos, reforzando por todos los medios la balanza de pagos para poder enfrentarnos con el momento de la estabilización.

Para pasar a la estabilización, no cabe duda que existen algunas cosas que no pueden subsistir, que se habían forjado sobre la especulación y la escasez y que forzosamente tenían que caer. Hemos procurado que en esta situación de estabilización los daños fuesen los mínimos posibles, y hoy podemos considerarnos en franca marcha de recuperación. No nos hemos detenido en el camino para retroceder, sino precisamente para todo lo contrario, para avanzar, tomar nuevas fuerzas y lograr un avance mayor. Y en este sentido hemos de considerarnos satisfechos de que la situación española sea francamente buena y que pronto nos permita recoger el fruto de nuestros sacrificios.

Pero es indispensable que en esa gran concurrencia universal, en esa competición de las naciones, la nuestra, lo mismo que sucede en las competiciones deportivas, se prepare físicamente para, con nuestro esfuerzo y nuestra unidad, y sobre todo con nuestra productividad, alcanzar las metas perseguidas. Tienen todos que convencerse que no es posible la mejora social, si no hay un paralelo y real progreso económico.

Podría llevarse la justicia distributiva a los extremos más avanzados; pero si la economía no progresa, si los bienes y la renta nacional no aumentan y en cambio la población se multiplica, el reparto sería mísero. Por esto la productividad es necesaria, importa al trabajador más de lo que él mismo supone. Y en este empeño todos somos actores, y a unos nos corresponde la responsabilidad de dirigir y a otros la de obedecer y producir.

Y estas instalaciones son un pedazo de esta gran obra que viene a llenar una laguna anterior: el abandono de las generaciones que nos precedieron; porque para el futuro, para vuestros hijos y nietos, para las futuras generaciones, España cuenta con organizaciones y fuerzas suficientes para que no se den estos casos; hoy tenemos que servir y transformar a los hombres que han tenido la mala suerte de vivir en años anteriores. A ellos están destinadas estas realizaciones. (Grandes y prolongados aplausos, que no cesan hasta que el Caudillo abandona el estrado).

El Caudillo, acompañado de su esposa, visitó hoy los Hogares Ana Gironella, de Mundet

Barcelona, 9.—Su Excelencia el jefe del Estado y su ilustre esposa doña Carmen Polo de Franco, han visitado los Hogares Ana Gironella, de Mundet, que sostiene la Diputación Provincial, y que fueron inaugurados por Sus Excelencias en octubre de 1957.

El Caudillo y su esposa llegaron en automóvil, acompañados del Ministro de la Gobernación, don Camilo Alonso Vega y de los jefes y subjefes de sus Casas Militar y Civil.

En la explanada superior del amplio recinto, se hallaba formada una Compañía del Regimiento de Infantería Jaén, número 25, con bandera, escuadra, banda y música, que rindió honores, a los acordes del Himno Nacional.

Al descender de su automóvil, el Generalísimo fué recibido y cumplimentado por el Capitán General de Cataluña, Teniente General Martín Alonso, con quien pasó revista a las fuerzas.

Posteriormente, el Jefe del Estado saludó a las primeras autoridades de Barcelona, así como a la Diputación en Corporación, presidida por el Marqués de Castellflorite, quien dió la bienvenida al Caudillo a los Hogares. La Marquesa de Castellflorite obsequió a doña Carmen Polo de Franco, con un ramo de rosas, y seguidamente la esposa del Generalísimo fué cumplimentada por la Marquesa de Villatorcas y otras distinguidas damas, que aguardaban su llegada.

La numerosa población que alberga los Hogares Ana Gironella de Mundet, tributó un cariñoso recibimiento a Sus Excelencias, agitando banderitas y con efusivos aplausos. Uno de los niños asilados pronunció unas emotivas palabras de salutación al Caudillo y señora, en nombre de todos los acogidos en el referido centro.

Poco después, Su Excelencia y acompañantes penetraron en la Iglesia de los Hogares, donde se entonó una Salve, terminada la cual, el Caudillo y su esposa iniciaron la visita del recinto siéndoles explicadas por el Presidente de la Diputación, las mejoras que han sido introducidas en los dos últimos años.—Cifra.

El número de hoy consta de 12 páginas
Ejemplar: 1'50 ptas

Señales en Castillo

A la izquierda de la torre de excavación el tubo de escape de gas arde con una gran llama. Es una de las pruebas de los sondeos de Castillo, Alava, para conocer calidad y abundancia de gas.

M.C.D.2022

PALENCIA AL DIA

LAS TERRAZAS

Hizo bueno el domingo, y los bares acusaron la temperatura, desbordándose. Porque estos establecimientos también tienen, como los ríos, su época de deshielo y de desbordamiento. Se produce por estas alturas, cuando el sol empieza a apretar. Entonces el bar parece salirse de madre, y busca otros cauces, los de la vía pública, para contenerse.

Quiere esto decir, yéndonos ya al grano, que, por primera vez en esta temporada, salieron a relucir el domingo las terrazas. Raro fué el bar, café o establecimiento similar que no preparase los típicos veladores y sillas, ocupando las aceras de las calles.

El público, los invadió inmediatamente. La jornada se prestaba a este descanso al aire libre, y se aprovechó.

Son muchos los ciudadanos que en este salirse al exterior, buscan los más amplios horizontes del campo; pero muchos son también los que apetecen el remanso de la urbe. Estos no se acostumbran a dejar pasar el domingo sin ponerse a tono con él, es decir, embutiéndose el mejor traje, la más vistosa corbata o tocándose de la más aparatosa «toilette», si se trata del sexo débil, (¿han visto ustedes la nueva moda del peinado «gheisa» que nos es dable contemplar?), dejando que todo ello se luzca en los paseos ciudadanos. Y como entre paseo y paseo bien está la recuperación de fuerzas, para compensar el cansancio muscular del ir y venir y la forzada deshidratación que los ardores del sol provocan, pues hete aquí por qué las terrazas cuentan siempre con asiduos parroquianos.

En la jornada inaugural, registraron el completo. No pudo ser más feliz la reincorporación de esta pincelada callejera que, fiel a la cita del buen tiempo, pasó a ocupar su lugar en la estampa costumbrista de la ciudad.

Tuvo lugar el «Día Mundial de las Congregaciones Marianas». El acto, celebrado en el Principal, revistió singular interés. El señor arzobispo de Anking, con otras autoridades eclesiásticas, presidió esta magna reunión que congregó a las diferentes ramas de este frondoso árbol del apostolado seglar.

JAMON
69'50 ptas. kilo
POR ENTEROS, MAGROSISIMO
Casa Olegario

Palencia celebró el "Día Mundial de las Congregaciones Marianas"

Con una misa celebrada por Monseñor Melendro y un acto de afirmación Mariana en el Teatro Principal

Con toda solemnidad se ha celebrado en Palencia el «Día Mundial de las Congregaciones Marianas», el domingo día 8 de los corrientes.

A las nueve de la mañana, en la iglesia de San Francisco, de Padres Jesuítas, ofició la santa Misa el Excelentísimo y Rvdmo. Sr. Arzobispo de Anking, Monseñor Melendro, asistiendo los miembros de la Congregación de Caballeros de San Ignacio, Luises, Kostkas e Hijas de María. Durante la Misa dirigió la palabra el Rdo. P. Manuel del Portillo, Superior de la Residencia de PP. Jesuítas. Al final de la Misa se cantó la Salve popular, formando todas las banderas de las Congregaciones, junto al presbiterio.

VELADA ARTISTICA EN EL PRINCIPAL

A las 12'30 de mediodía se celebró, en el Teatro Principal, un acto público de afirmación Mariana.

El Teatro se encontraba abarrotado de público. En el escenario se constituyó la presidencia, con el Excelentísimo y Rvdmo. Sr. Arzobispo de Anking, acompañado del Iltmo. Sr. Vicario General de la Diócesis, don Guilermo A. Gutiérrez, en representación del Prelado palentino; Rvdo. P. Portillo, Superior de los Jesuítas; Ilustrísimo señor don Eduardo Monzón de Aragón, Fiscal de la Audiencia Provincial, y todos los presidentes de las Congregaciones Marianas de ambos sexos de la capital, formando, tras la presidencia todas las banderas de referidas Congregaciones.

Se inició el acto con la intervención de don Asterio Rojo, abogado, miembro de la Junta Directiva de los Luises.

Intervinieron doña Casilda Ordóñez de Hervella, Congregante de la Inmaculada y Santa Isabel, con una breve e interesante charla sobre «María, áncora de salvación de la familia cristiana»; don Eduardo Monzón de Aragón, en un documentado discurso en torno a «El próximo Concilio Ecuménico, bajo la protección de la Virgen Nuestra Señora»; y don José María Fernández Nieto, poeta palentino, que ofreció un bello recital integrado por la obra galardonada el pasado año en Toledo, «Liturgia poética de Toledo» y unos versos marianos, plenos de inspiración y galanura.

La señorita Encarnita Salvador, acompañada al piano por el joven Rafael Royo, ofreció un selecto recital de canto, terminando la velada con la actuación del grupo de Coros y Danzas de la Sección Femenina.

El acto constituyó un verdadero éxito, y el numeroso público premió con cálidos aplausos todas las actuaciones.

Por la tarde, a las cinco, en San Francisco, se celebró un acto eucarístico Mariano, trasladándose los asistentes seguidamente al templo de Nuestra Señora de la Calle, donde se renovó solemnemente la consagración de los Congregantes a la Santísima Virgen. Dirigió la palabra el Reverendo P. Portillo, Director del Secretariado de Congregaciones Marianas, cantándose, como colofón, la Salve popular.

Monseñor Melendro, Arzobispo de Anking, preside el acto de afirmación mariana celebrado el domingo en el Principal, con motivo del «Día Mundial de las Congregaciones Marianas». Le acompañan el vicario general del Obispado, el P. superior de la Residencia de Jesuítas, el señor fiscal de la Audiencia Provincial, y los presidentes de las distintas asociaciones de Congregaciones Marianas de la capital.—(Foto PAYA

Delegación Provincial de Juventudes

Inauguración de un Hogar juvenil en La Vid de Ojeda

ACTO EN EL CURAVACAS

ACTO EN EL CURAVACAS.—Con motivo del tercer aniversario de la catástrofe sufrida por tres montañeros palentinos del F. de J., el pasado día 8 y en representación de la O. J. E., 7 montañeros del Grupo de Montaña, depositaron una corona de flores en la Cruz que en el Curavacas recuerda el doloroso accidente que sufrieron nuestros camaradas.

Este Grupo efectuó la ascensión del Curavacas en la tarde del día 7, para efectuar el día 8 citado acto, que revistió gran emotividad.

INAUGURACION EN LA VID DE OJEDA. — El pasado día 8, a las doce de la mañana, tuvo lugar la inauguración del Hogar Juvenil de La Vid de Ojeda, que ha sido instalado en locales cedidos por el Ayuntamiento.

Presidió el acto el Delegado Provincial de Juventudes; estaba acompañado por todas las Autoridades municipales y vecindario en pleno. En primer lugar el señor Cura Párroco bendijo los locales, pronunciando a continuación unas palabras el Delegado Provincial de Juventudes, que agradeció al Ayuntamiento las facilidades otorgadas para la instalación del Hogar Juvenil, poniendo de relieve la importancia que el mismo tiene en la formación de la juventud y se extendió en consideraciones sobre el significado y finalidad de la O. J. E.

Esta inauguración ha estado rodeada de un gran entusiasmo por parte de todo el vecindario, que dió muestras de gran complacencia por el acto celebrado y la significación de una gran colaboración en torno a la formación de la juventud.

CAMPEONATO NACIONAL DE TIRO. — En la mañana de hoy han salido para Barcelona los tres Cadetes de la O. J. E. clasificados en el Campeonato de Sector celebrado anteriormente en nuestra capital, para asistir a las pruebas del Campeonato Nacional de Tiro que se celebrará en la Ciudad Condal.

Existen grandes esperanzas en estos jóvenes tiradores que han demostrado en los entrenamientos celebrados últimamente magníficas aptitudes para este interesante deporte.

ACTIVIDADES DEPORTIVAS. — En la mañana del día 8, se han celebrado en el Campo de la Juventud diversas pruebas deportivas entre las que se destacan la prueba de Atletismo en la categoría «A» correspondiente al IV Torneo Provincial de Juegos y Predeportes y en la que han participado 14 equipos de la capital correspondientes a otros tantos Centros de Enseñanza Primaria.

Asimismo y en la misma Jornada se celebró en el Campo de la Juventud la Competición de Sector de la Zona de Palencia en las modalidades de Balonmano, Baloncesto, Fútbol y Pelota en las categorías de Flechas y Cadetes-Arqueros.

BALONMANO JUVENIL. — En la jornada del Campeonato juvenil de Balonmano organizado conjuntamente por la Delegación Provincial de Juventudes y la Federación Palentina de Balonmano, se jugó el encuentro correspondiente entre los equipos de Academia «Hispano» y «Hogares Juveniles» de la O. J. E.

Venció el equipo «Hogares Juveniles» por un tanteo de 16 a 9, encuentro que resultó muy interesante por la calidad técnica, entusiasmo y combatividad de ambos equipos, siendo presenciado por un nutrido y entusiasta público que animó a los dos contendientes.

Dentro de la misma jornada se proclamó vencedor en otro de los encuentros del Campeonato Juvenil de Balonmano el equipo «Comandante Ramírez», de la O. J. E. por incomparecencia de su contrincante de turno «San Luis».

DIARIO DE AVISOS

FARMACIAS DE GUARDIA. — Durante la semana están de guardia las siguientes farmacias:

ZONA NORTE: La de don José María Fernández Nieto (Mayor, número 66).

ZONA SUR: la de don Antonio de Fuentes (Mayor, número 114).

EXTRARRADIOS: La de don Gonzalo Massa (López Francos, 3).

REGISTRO CIVIL

MATRIMONIOS. — Marcelo Pérez Calvo, de Paredes de Nava, con Florentina Matía Barón, de Villalumbroso; Ricardo Claver Arroyo, de Madrid, con María de los Angeles Misas Gil, de Santander.

NACIMIENTOS. — José Miguel Díaz Casero, de Luciano y Pilar, Mayor, 256; María Esperanza Soto Soto, de Antonio y María, Sanatorio San José; María Milagrosa Diez González, de Agustín y Julia, Maternidad; María Begoña Delgado Gallego, de Ruperto y María, Lanzarote, 28; Luis Ramón Juan Gutiérrez, de Ramón y Juliana, Mayor, 258.

DEFUNCION. — Emilio Martínez Medal, de 67 años, casado, República Argentina, 20.

CUPON PRO CIEGOS

Lista de los números premiados del «Cupón Pro Ciegos», correspondiente al sorteo celebrado el día 7 de mayo de 1960.

Premiado con 250 pesetas, número 564. Premiados con 25 pesetas, todos los terminados en 64.

SIGUE SIN LLOVER

Atravesamos buen tiempo, con cielo soleado y excelente temperatura (alrededor de los veinte grados centígrados, es la máxima que viene registrándose los últimos días).

El domingo, el día fué espléndido. Por la tarde, se anubarró ligeramente el cielo; pero sin amagos de nubarrones y de esos chubascos que se desean para el campo.

Hoy lunes, el tiempo también ha transcurrido soleado, y unas leves nubecillas apenas han velado el sol.

Se precisan locales amplios para Industria
Teléfono 2990

Caja Postal de Ahorros

Premios de doscientas cincuenta pesetas para cartillas de "nacidos"

En ejecución de las disposiciones vigentes, para premio y estímulo de la virtud del ahorro, la Caja Postal ha procedido al sorteo de las cantidades destinadas a engrosar las cartillas de «nacidos» abiertas durante el año 1957 en las que se hubieran hecho por los familiares del titular imposiciones ulteriores al donativo inicial ordenado por la Ley de 8 de noviembre de 1941.

Anualmente continuará teniendo lugar tal distribución de premios en favor de aquellas cartillas de «nacidos» en las que se hicieren por los familiares del titular imposiciones dentro de los dos años siguientes al de su nacimiento.

Nos complace dar publicidad a tal manifestación de una saludable política de ahorro, con la que se secundan las consignas de S. E. el Jefe del Estado en favor de la previsión.

En el sorteo celebrado en la Administración General de la Caja Postal de Ahorros han correspondido a esta provincia los siguientes premios, de un total de 2.518 por 630.000 pesetas para toda España.

PALENCIA (Capital). — 35. 13.318: María Teresa García, Casas del Hogar, 4; 35. 13.341: Francisco Javier Herrero, Martín Calleja, 42.

AGUILAR DE CAMPOO. — 35. 13.310: Roberto Rojo, Fuente Quintana, 6.

ASTUDILLO. — 35. 13.303: María Auxiliadora Castaño, Astudillo; 35. 18.304; Santiago Castaño, Astudillo; 35. 13.307: María Julia Rueda, Juan de Tapia, 10.

BARRUELO DE SANTULLAN. — 35. 13.343: Juan José Bravo, Barruelo.

CARRION DE LOS CONDES. — 35. 13.295: Maura Villalba, Hospital.

DUEÑAS. — 35. 13.294: María Jesús López, San Pedro; 35. 13.298: María Carmen Madrazo, Dueñas; 35. 13.313: María Mercedes Mínguez, Mejorada, 13; 35. 13.337: Juan Manuel Marcos, Puentecilla, 2.

SALDAÑA. — 35. 13.319: Juan Carlos Martín, Ricardo Cortes, 6; 35. 13.320: Luis González, Plaza Generalísimo.

VENTA DE BAÑOS. — 35. 13.296: J. Luis Gutiérrez, Primero de Junio, 105; 35. 13.297: María Lourdes Martín, General Aranda, 7; 35. 13.300: María Carmen Baños, Primero de Junio, 6; 35. 13.312: Vicente Martínez, Primero de Junio, 33.

Próximamente nuevo número de "Páginas al viento"

Estará dedicado a la exaltación del trabajo y los trabajadores

En las fechas próximas a la festividad de San Isidro Labrador, la Delegación Provincial de Organizaciones del Movimiento de Palencia, montará el número de la revista hablada «Páginas al viento», dedicada al mes de mayo.

Siguiendo el calendario establecido para estas revistas habladas durante el curso actual, la correspondiente al mes de mayo, y respondiendo al sentido eminentemente laboral de la recientemente instituída fiesta de San José Artesano, será dedicada a la exaltación del trabajo, habiéndose buscado las fechas próximas a San Isidro, Patrón de los agricultores, ya que el trabajo agrícola es el que verdaderamente predomina en nuestra provincia.

Aparte del acostumbrado Prólogo o Editorial, de la Delegación Provincial de Organizaciones del Movimiento, se ofrecerá un capítulo musical, con la «Sinfonía Doméstica», de Richards Strauss, precedida del correspondiente comentario; un capítulo poético, con el recital de poemas de exaltación al trabajo; un capítulo político, con un breve comentario del «Fuero del Trabajo»; un capítulo periodístico, integrado por una interesante entrevista, cara al público; un capítulo cinematográfico, con la proyección de documentales en torno a la actividad trabajadora en el mundo.

La velada, que comenzará a las ocho de la tarde, tendrá lugar en el Salón Teatro de las Congregaciones Marianas (Luises), lugar en que, hasta ahora, se han venido celebrando todos los números de «Páginas al viento».

Oportunamente ofreceremos la fecha definitiva de la revista hablada, así como el programa íntegro de la velada que, como de costumbre, será pública y sin necesidad de invitación.

Cierre los ojos.
huela...
gustel
NO HAY DUDA,
ES CAFE
KHEDIVE
100 % PURO
EL MEJOR EXTRACTO DE
CAFE EN POLVO DEL MERCADO
TIPO NORMAL
Café fuerte
TIPO Ddescafeinado
No quita el sueño - No daña el corazón

Cuatro Cantones

Ya no habrá peligro

Se salvó el bache. Y el barro. Los vecinos lo han visto con suma complacencia. La calle de Santo Domingo de Guzmán era, lo sabéis todos, una verdadera carrera de obstáculos. Cuando llovía, porque a su entrada por la Plaza de las Carmelitas, se formaba una laguna de tales magnitudes que era materialmente imposible atravesarla. Si el agua se iba, que todo al fin caduca y también las lagunas acaban por evaporarse, entonces quedaban unas montoneras de barro en las que era peligroso caer ante posible muerte fulminante por asfixia. Y, si alguna vez no había ni barro ni agua, entonces surgía el polvo, que transformaba aquel lugar en un verdadero desierto en el momento en que el viento se enfurecía, no dejándonos ni respirar...

Todo eso, en fin, repetimos, se ha evitado. Hasta allí llegó el firme de la grava. Hasta allí arribó la apisonadora para machacar la piedra. Hasta allí se llevará luego el asfalto. Y quedará una calle como nuevecita. Para estrenarla con gusto.

Indudablemente era un trozo que necesitaba urbanizarse. Ya llegó, vecinos de dicha calle. Y ya podremos transitarla sin tomar ánimos para salvar los obstáculos que antes tenía. Bienvenida sea esta urbanización.

Y a ésta, seguirán otras. Poco a poco, a medida que las posibilidades municipales lo consienten, van realizándose labores que eran necesarias. Y urgentes. No será ésta la última. Es nuestra esperanza y la de muchos vecinos de otras calles y de otras plazas.

Una farola

Pase que existan lugares oscuros, porque falten puntos de luz o porque no haya posibilidad, económicamente hablando, de llevar hasta ellos el tendido eléctrico.

Pero éste no es precisamente el caso de las inmediaciones del campo viejo de fútbol.

Cuando se remozó aquella zona, a todo lo largo de la Avenida de Simón Nieto se instalaron farolas estupendas, que se convirtieron en cascadas de luz, para satisfacción de los vecinos.

Sin embargo, hubo una farola «cenicienta». Acudió alegre a la cita con el urbanismo, siendo emplazada cercana a las taquillas del estadio.

Pero no ha debido siquiera inaugurar la farola su sonrisa luminosa. Ni uno solo de los habituales transeuntes de aquella zona recuerdan que la farola haya sido encendida nunca. Y, no obstante, la farola está allí como una promesa, muy dilatada, desde luego, de noches de claridad.

Ahora que en Palencia se habla con insistencia de iluminar, de dar la batalla «en forma» a las sombras que se enseñorean de muchos lugares urbanos, quizás sea llegado el momento de «estrenar» la farola. Esto al menos es lo que desean y piden los vecinos de la zona.

¿Verdad que la solución no parece demasiado complicada?

El niño, en primer plano

Ha quedado para atrás la fecha dominical del «Día Universal del Niño».

Y por ello durante veinticuatro horas, el niño ha sido principal centro de interés en el mundo. Porque el «Día Universal del Niño» es, sencillamente, un ventanal para la exaltación de la infancia, una jornada que gira en torno al tema «niño».

Bien vale la pena airear este tema, y bien hicieron quienes crearon esta simbólica jornada. Y es que tal vez la apología del niño no se hace en la realidad en nuestros días.

La más alta apología del niño fué bordada, hace veinte siglos, por Jesús de Nazaret. Sus palabras fueron terminantes: —«Haceos como niños, si queréis entrar en el reino de los cielos».

Después, es cierto, escritores y poetas nos han ido dejando elogios en torno a la infancia. José María Vigil llegó a afirmar que «la mayor alabanza que puede hacerse a un hombre es compararle a un niño». El hombre soñador que fué Rabindranath Tagore aseguró que «cada niño al nacer nos trae el mensaje de que Dios no ha perdido aún la esperanza en los hombres».

Todo esto está muy bien; pero siempre será poco lo que escritores y poetas nos digan; lo importante es que los hombres lo escuchen y hagan realidad aquellos principios suceptibles de ello.

Ha quedado para atrás el «Día Universal del Niño». Ahora la Prensa, la Radio, la TV, se ocuparán en estos días de la infancia. Y hay en los aires una gran lección que los hombres no deben olvidar. La lección de los derechos de la infancia, no sólo los materiales, sino los que se refieren al espíritu, porque el niño merece todos nuestros respetos.

Palencia conmemoró el «Día Universal del Niño», sin alharacas, sin estruendo, es verdad, pero la fecha no pasó en zapatillas; la Junta Provincial de Protección de Menores, con el Tribunal Tutelar y otros organismos, lo conmemoraron con sencillez, y sin publicidad, pero a veces las cosas sencillas tienen un más alto sentido y significación.

CARTEL de la FALANGE

PROXIMA EXCURSION A FATIMA.—Organizada por la Delegación Provincial de Sección Femenina (Regiduría de Trabajo), se proyecta un viaje para el *próximo mes de junio* a Fátima, con visitas y paradas en Lisboa, Estoril, Coimbra y regresando a España por Badajoz.

Para hacer la inscripción y conocer más detalles sobre precios y días que dura el viaje, etc., en la citada Delegación Provincial de Sección Femenina (Menéndez Pelayo, número 25) los martes, jueves y sábados, o bien llamando en esos mismos días al *teléfono* 2695. Finaliza la fecha de inscripción *el día* 30 *de este mes de mayo.*

CURSO FORMATIVO - SOCIAL PARA TODAS LAS PRODUCTORAS Y APRENDICES FEMENINOS DE AGUILAR DE CAMPOO.—Organizado por la Delegación Provincial de la Sección Femenina de F. E. T., ha comenzado en Aguilar de Campoo un curso breve de diez días, para todas las productoras y aprendices femeninas, de las empresas de galletas de la localidad.

En el mismo, se seguirán todas las enseñanzas propias de los cursos organizados por la Sección Femenina, Religión, Nacional-Sindicalismo, Enseñanzas de Hogar, etc., con las especiales de este curso, por la índole de mujeres trabajadoras que asisten a él, tales como Legislación Social y Laboral, Montepíos y Mutualidades, Actividad Sindical, etc., etc.

Durante el curso darán unas charlas, el Vicesecretario Provincial de Ordenación Social y el Jefe provincial de la O. S. de Previsión Social.

Este curso se clausurará el próximo día 14 de mayo.

EXCURSION A ZARAGOZA Y MONASTERIO DE PIEDRA POR UN GRUPO DE PRODUCTORAS DE LA CAPITAL.—Durante los pasados días 1 y 2 de mayo, un grupo de sesenta productoras palentinas, se llegaron hasta Zaragoza para visitar la Basílica de Nuestra Señora del Pilar, en una excursión organizada por la Regiduría Provincial de Trabajo.

La salida de Palencia se hizo el mismo día 1, a las seis de la mañana, con breve parada en Logroño, para oír misa y visitar la bonita ciudad logroñesa, saliendo seguidamente hacia Zaragoza. La primera visita fué para la Virgen del Pilar y besar el «pilar santo» donde estuvo la Virgen Santísima, animando a Santiago para su peregrinar por tierras de España.

Las excursionistas fueron gratamente sorprendidas y emocionadas por la contemplación de una procesión de enfermos, que desde Bilbao habían venido a Zaragoza para pedir a la Virgen curación de sus dolencia físicas. El espectáculo era grandioso y recordaba aquellas magníficas procesiones en Lourdes.

Después de pernoctar en Zaragoza, al día siguiente salieron para el Monasterio de Piedra, que asombró a todas, pues en un paisaje seco, árido, casi estepario, el llegar a un oasis de vegetación y de agua es algo que no se puede esperar. Más de dos horas dura el recorrido por los bellísimos parajes donde apenas queda recuerdo del Monasterio, que ahora ha sido reemplazado por moderno hotel. Antes de llegar a Palencia, aun pudieron descansar brevemente en Soria, visitando lo más importante de esta ciudad castellana, regresando de madrugada a nuestra capital.

Todas las productoras llegaron muy contentas de haber podido visitar todos estos lugares que encierran las rutas turísticas de España.

CLINICA DE LA CRUZ ROJA ESPAÑOLA
PALENCIA. Teniente Velasco, 9, teléfonos 3898-3899
En régimen abierto para todos los médicos. Habitaciones individuales y cama de acompañante. Dos quirófanos completamente dotados. Sala de partos. Instalación central de oxígeno. Instrumental quirúrgico a disposición de los médicos. Nido de recién nacidos. Rayos X. Salas de estar. Médico de guardia permanente. Capilla con Santísimo. Regido por Hermanas de la Caridad. Servicio de Ambulancias
Precios corrientes

SUCESOS LOCALES

SANCIONES. — Han sido sancionadas las vecinas de nuestra ciudad, Felicísima Carriedo Iglesias, viuda, domiciliada en la calle de La Paz, número 1, y María Luisa Liter Diez, casada, residente en el número 4 de la calle Mayor, por facilitar hospedajes en sus respectivos domicilios sin contar con la autorización oportuna.

EXTRAVIO. — Teódulo Retortillo Quijano, residente en la calle del Dr. Isaac Blanco, núm. 22, extravió su cartera en un bar, sin que sus posteriores gestiones para hallarla hayan dado resultado alguno. Contenía la cartera 203 pesetas, y algunos documentos.

SUSTRACCION. — Del interior de un camión, que había dejado aparcado en las proximidades de la Plaza de Torcs, le sustrajeron al vecino de Burgos, Sabiniano Alonso Juárez, una carpeta con la documentación del vehículo y varios carnets.

RIÑA. — Por cuestiones particulares, discutieron María Cristina García Roldán, casada, con domicilio en la calle del General Mola, número 141, y su hermano Jesús García Roldán. A la primera hubieron de atenderla en la Casa de Socorro de arañazos en las mejillas y una mordedura en el brazo, de pronóstico leve.

Rincón ameno

CONSERVADORA

—Dime, María, ¿por qué no juegas con la muñeca que te regalé por Navidad?

—Porque no quiero estropearla.

—¿Y por qué no deseas estropearla?

—Muy sencillo, mamá. Porque la quiero conservar para mis hijas.

—¿Y si no tienes hijas?

—¿Qué importa eso, mamá? ¡Será para mis nietas!

CHASCO

Tan pronto llegó a La Habana el turista, corrió al bar y se puso a contar un cuento al «barman».

—Venía a bordo una pareja en luna de miel. Ella se inclinó sobre la borda y se le cayó el anillo de diamantes. Luego llegamos al hotel y la novia pidió pescado. ¿Y qué cree usted que encontró en el pescado?

—¡No me diga que encontró el anillo! —dijo el cantinero.

—¡No! Espinas —dijo el turista.

FUERTOTE

—Oye, ¿cómo es que no partiste la losa del patio al pegar con la cabeza?

—¡Toma!... Pues, seguramente, porque llevaba puesta la boina.

ADIVINANZA

De forma igual de un cochino
y le llora un ojo.

Solución a la adivinanza de nuestro número anterior
LA BOTA

CRUCIGRAMA
Número 237

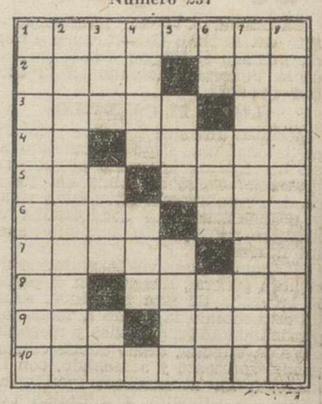

Horizontales: 1: Conducto por donde se sumen las aguas. 2: Adjetivo. (al revés) Nombre de letra (plural). 3: Libro de oraciones. Nombre de letra. 4: al revés) Sustancia preparada para pintar. 5: Repetido. Prenda que se pone encima del vestido. 6: (al revés) Extrae. Tratamieno inglés. 7: Aposento grande. Nota. 8: (al revés) Nombre de letra. Relativo al nacimiento. 9: (al revés) Igual. (al revés) Estira la tapa hacia arriba. 10: Aplicas al entendimiento.

Verticales: 1: Agregábasele. 2: Hacias de varias cosas una. 3: En el mar. Consonante repetida. 4: (al revés) No del todo. Ruido agradable. 5: (al revés) Planta comestible. (al revés) Decano más antiguo de cada Facultad. 6: Del verbo ser. Acusativo del pronombre. Prefijo que significa tres. 7: Juntaba en compendio. 8: Las intervendrá quirúrgicamente.

Sol. al crucigrama núm. 236
Horizontales: 1: Pezolada. 2: Ejes. Sem. 3: Retos. Si. 4: eC. Suman. 5: Cus. Rito. 6: Eter. Sir. 7: Darío (Rubén). Na. 8: eR. Ambar. 9: Rae. Aida. 10: Anversos.

Verticales: 1: Perecedera. 2: Ejecutarán. 3: zeT. Ser. eV. 4: Osos. Ria. 5: Sur. omaR. 6: As. Mis. Bis. 7: Desatinado. 8: Aminorarás.

Cartelera

TEATRO PRINCIPAL

Hoy, a las 10'45, única función, con el superfilms, en colores, de sorprendente presentación y realización, «El gran circo». Tolerada menores.

TEATRO CINE ORTEGA

Función a las 7'45, «No hay tiempo para morir».

CINE PROYECCIONES

Continua desde las tres y media, «F. B. I. contra el imperio del crimen», «La pícara edad», «Furia en el valle».

CINE CASTILLA

Continua desde las tres y media, «Ama Rosa», «El puente sobre el río Kwai».

CINE OTERO

«Una aventurera en Macao», estreno, y «Cómo casarse con un millonario». Mayores.

CALIFICACION MORAL:

«El gran circo» (2); «No hay tiempo para morir» (3); «F. B. I. contra el imperio del crimen» (3); «La pícara edad» (5); «Furia en el valle» (2); «Ama Rosa» (3); «El puente sobre el río Kwai» (2); «Una aventurera en Macao» (3R); «Cómo casarse con un millonario» (3).

Los números que figuran entre paréntesis al final de cada obra, expresan la calificación moral dada por la «Oficina de Espectáculos dependiente de la Comisión Episcopal de Ortodoxia y Moralidad: 1: Todos incluso niños.—2: Jóvenes.—3: Mayores.—3-R: Mayores con reparo.—4: Gravemente peligrosa.—5: Sin calificar.

Detallistas de alcohol desnaturalizado
Disponiendo de existencias de ALCOHOL DESNATURALIZADO DE MELAZAS DE 90.°, con destino a «USOS DOMESTICOS Y VARIOS», se hace público por este medio, que atenderemos pedidos, exclusivamente de industriales detallistas de alcoholes, por cantidades comprendidas entre 16 y 700 litros.
Centro Farmacéutico Castellano, S. A.
ALMACEN SUCURSAL: PALENCIA
Calle Eduardo Dato, 13 Teléfonos 1961 - 2320 - 2883

M.C.D.2022

LA VUELTA CICLISTA A ESPAÑA

Otro belga-Sweeck-vencedor de la décima etapa

Campillo hizo una escapada en solitario en los primeros kilómetros y fué alcanzado por otros nueve corredores que disputaron la victoria al sprint

Se durmieron de nuevo los "ases", salvo Manzaneque, Loroño y Desmet y éste conquistó el maillot amarillo

LA SALIDA

Barbastro, 8. — Esta mañana a las ocho y media, los corredores ciclistas que continúan participando en la Vuelta Ciclista a España, se concentraron en la calle de Almogavares, de Barcelona, desde donde salieron en marcha neutralizada hasta Tarrasa, donde se les dará la salida oficial para cubrir la etapa Barcelona-Barbastro, de 269 kilómetros de recorrido.

El tiempo es magnífico, luce el sol y seguramente será un día caluroso.

A las 10,35 horas de la mañana se ha dado la salida oficial en Tarrasa, en el kilómetro número uno de la carretera de Matadepera, a los cincuenta y nueve corredores ciclistas que continúan participando en la Vuelta a España.

Desde la misma salida los participantes comienzan a subir el Alto de la Mata, con veinte kilómetros de ascensión y al llegar a la cima entrarán en la localidad de Talamanca, a 47 kilómetros de la salida de Barcelona.

CAMPILLO SE ESCAPA

Mediado el Alto de la Mata, puerto no puntuable, Campillo (Kas), se despega del pelotón principal pedaleando muy fuerte y logra poco a poco destacarse y adquirir una ventaja que al llegar a Talamanca, en la cima del alto, era de dos minutos sobre el grupo principal.

Campillo (Kas), hace su paso por Talamanca a las 11.25 horas. A dos minutos pasan los componentes del pelotón, a cuyo frente marcha Loroño (Majestad), Escolá (Ferrys), Pacheco (Licor 43), Desmet (Bélgica), Iturat (Ferrys) y Segú (Kas).

La totalidad de los vecinos de Talamanca estaban apostados a ambos lados de la carretera, tributando al paso de Utset (Kas), grandes ovaciones, ya que Utset es natural de dicha localidad.

CAMPILLO PRIMERO EN LA META VOLANTE DE MANRESA

El paso por la meta volante de Manresa se hace por el siguiente orden, a las doce en punto de la mañana y cuando se llega al kilómetro 65 de la etapa:

1 Campillo (Kas).
2 Iturat (Ferrys), a 5 m. 17 s.
3 Utset (Kas).

Una enorme multitud presencia el paso de los corredores y Utset es constantemente ovacionado.

Con nueve minutos de retraso hace su paso en solitario por la localidad de Fonollosa, a 85 kilómetros de la salida de Barcelona, el corredor Campillo (Kas). La hora de su paso es la de las 12,29.

Con seis minutos de retraso de Campillo pasan los componentes del pelotón, los que seguramente calculan que podrán cazarle en el fuerte repecho que hay hacia Calaf (103 kilómetros). Desde esta localidad hasta la meta de Barbastro, la etapa transcurre con ligero descenso, excepto la pequeña subida a Artesa (158 kilómetros), desde los cruces de las carreteras a Igualada y Cervera.

SIGUE CAMPILLO EN SOLITARIO

Campillo (Kas), sube magníficamente la cuesta que conduce al pueblo de Calaf, a 103 kilómetros de la etapa y hace su entrada en el mismo entre constantes aplausos de los vecinos, que se han citado todos a ambos lados de la carretera, a las 12,57 horas, con 5 m. de retraso sobre el horario previsto, pero con ocho minutos de ventaja sobre el pelotón principal, que al parecer no da demasiada importancia a la escapada de Campillo, pensando sin duda, que podrán alcanzarle por pérdida de facultades o desfallecimiento, antes de llegar a Artesa (158 kilómetros), donde está instalado el control de aprovisionamiento de la etapa.

Por Castellfullit, 114 kilómetros de la etapa, pasa en primer lugar Campillo (Kas). A continuación y con 14 minutos de retraso, lo hace Loroño (Majestad) y un minuto después, el pelotón principal.

Esta distancia la sigue manteniendo Campillo a su paso por Tora, cuando lleva recorridos 120 kilómetros, por donde pasa a las 12,30 horas y con diez minutos de retraso sobre el horario señalado previamente.

MAGNIFICA ACTUACION DE LOROÑO

Campillo (Kas), está realizando una maravillosa carrera en solitario, sin ayuda de ninguna clase; también Loroño (Majestad), que logró despegarse del pelotón kilómetros después de Manresa, está realizando una magnífica etapa.

Mientras tanto, los integrantes del pelotón siguen a su tren de marcha y van perdiendo minutos conforme avanza la etapa.

Con un retraso de trece minutos sobre el horario previsto, hace su paso por Pons (144 kilómetros), a las 14,13 horas, Campillo (Kas), que continúa rodando en solitario.

A 7 minutos de Campillo pasan Manzaneque (Faema), Marigil (Ferrys), Loroño (Majestad), Desmet (Bélgica) y Sweeck (Bélgica).

A nueve minutos del escapado lo hace Urrestarazu (Majestad), Menéndez (Majestad) y José Gómez del Moral (Licor 43).

Tras los citados anteriormente y a diez minutos de Campillo, hacen su paso los demás corredores ciclistas, entre los que figuran los ases.

DAN CAZA A CAMPILLO

En Artesa —control de aprovisionamiento— a 158 kilómetros de la salida, pasa en primer lugar Manzaneque (Faema).

Hay que aclarar que pocos kilómetros antes de Artesa, Manzaneque (Faema), que dirigía un grupo de corredores, fué alcanzado por Urrestarazu, que iba a gran velocidad con otros dos ciclistas. Estos ocho hombres dieron caza a Campillo unos diez kilómetros antes de Artesa, formando un solo grupo en el que se iban turnando en cabeza, dirigiéndolo los ocho hombres, porque Campillo, debido al esfuerzo realizado y mientras no se reponga, bastante hace con seguir la marcha de estos ocho corredores.

El paso por el centro de aprovisionamiento de Artesa, se hizo a las 14,41 horas, con 18 minutos de retraso del horario previsto.

MANZANEQUE SIGUE ATACANDO

Lo hizo en primer lugar Manzaneque (Faema), con Marigil (Ferrys), Loroño (Majestad), Desmet (Bélgica), Sweeck (Bélgica), Urrestarazu (Majestad), Menéndez (Majestad), José Gómez del Moral (Licor 43) y Campillo, que pasó en último lugar de este primer grupo.

LOS DEL PELOTON, A DIEZ MINUTOS

Los componentes del pelotón principal hicieron su paso por el control, con más de diez minutos de retraso de este primer lote de ciclistas, que van rodando a buena velocidad. No tendría nada de particular que se rezagase Campillo, aunque ahora, con el refuerzo de la comida, quizá recobre las fuerzas que le faltaron y que dieron lugar a que fuera alcanzado.

PASO POR BALAGUER

A Balaguer llegan los ciclistas poco antes de las tres y media de la tarde. Han recorrido 183 kilómetros y les faltan 83 hasta la meta en Barbastro. El primer grupo lo forman Manzaneque, Campillo, Urrestarazu, Menéndez, José Gómez del Moral, Marigil, Sweeck, Loroño, Desmet y Barceló. Con catorce minutos de retraso pasó el pelotón principal, en el que figuran los ases. De Mulder es muy vigilado tanto por los «Faemas» como por los «Kas». Campillo fué alcanzado entre Pons y Artesa. Los corredores belgas que figuran en la cabeza del grupo principal, mantienen un tren muy vivo, con objeto de acortar distancias entre ellos y los escapados. Todos se vigilan muy estrechamente. El líder va arropado por sus compañeros de equipo.

A 48 KILOMETROS DE LA META

Albelda es una localidad situada a 48 kilómetros de la meta en Barbastro, a la que los ciclistas llegan a las cinco menos veinticinco. La única novedad, negativa si se quiere para los que marchan tras lo escapados, es que ahora son 18 minutos los que separan a ambos grupos. El corredor Manzaneque, que lleva realizando una magnífica carrera se detuvo en Alfarras para reparar un pinchazo y acercarse a un bar a recoger agua. Momentos después emprendía la marcha en solitario y, tras un magnífico esfuerzo, volvió a alcanzar a los escapados. El corredor manchego no se contentó solamente con eso, sino que se puso en cabeza de los demás corredores y comenzó a tirar enérgicamente del grupo.

Diecinueve m. de ventaja, uno más que anteriormente, han logrado los corredores fugados respecto al pelotón principal, cuando pasan por Tamarite de Litera, primer pueblo de la provincia de Huesca en dirección a Barbastro, que dista 43 kilómetros. Manzaneque, Campillo, Urrestarazu, Menéndez, J. Gómez del Moral, Marigil, Sweeck, Loroño, Desmet y Barceló, pedalean con gran energía y se relevan continuamente en el mando del pelotón. Todos están haciendo una magnífica etapa. Al menos han puesto coraje y decisión en la pelea y esos 17 minutos de ventaja que mantienen por ahora, es el fruto a un continuado esfuerzo.

EN BINEFAR

Llegan los ciclistas a Binefar a las cinco y cinco de la tarde. Los escapados han aumentado aún más su ventaja. Ahora son veinte minutos los que separan a ambos pelotones. Los corredores españoles, especialmente Manzaneque, están realizando un maravilloso esfuerzo. Por el contrario, los corredores belgas que figuran en el grupo se reservan continuamente y vienen «chupando rueda» todo el camino. Se prevé victoria belga en el final de etapa, ya que ellos son los más descansados y, por lo tanto, los mejor preparados para el sprint en la meta. Veremos si se salen con la suya.

A 18 KILOMETROS DE LA LLEGADA

En Monzón, ya a 18 kilómetros de la meta en Barbastro, el grupo de escapados ha conseguido aumentar aún más su ventaja. Son veintidós los minutos que los separan ahora del pelotón principal que marcha tras ellos. Hemos de hacer constar que los corredores belgas se mantienen en reserva con vistas a la llegada. Esta actitud debe constituir una advertencia para los españoles, ya que éstos son los que han llevado todo el peso del esfuerzo realizado y si los corredores nacionales no adoptan medidas, es posible que un belga se alce con la victoria de la etapa de hoy.

SWEECK, GANADOR DE LA ETAPA

Ya en las calles de Barbastro se entabla una fortísima lucha entre los españoles y los belgas. Por fin, como preveíamos, es un belga el que se lleva la etapa. Sweeck, es el triunfador.

1 Sweeck, 7-3-37.
2 Desmet, 7-3-47.
3 Marigil, ídem.
4 Manzaneque, 7-3-50.
5 Urrestarazu, ídem.
6 J. Gómez del Moral, ídem.
7 Loroño, ídem.
8 Barceló, ídem.
9 Menéndez, ídem.
10 Campillo, 7-3-55.

El belga Desmet se ha proclamado líder y ha obtenido el jersey amarillo.

El pelotón llegó a la meta encabezado por Iturat, en un tiempo de 7-22-24.

El público, como en otras ocasiones, ha abucheado a los ciclistas, especialmente a Bahamontes y Gaul.—Alfil.

Los belgas dominaron los dos pelotones en la décima etapa

Y con habilidad, los dos que iban en el de cabeza no tiraron nunca dejándose llevar hasta la meta

Barbastro, 8.—(Crónica del enviado especial de Alfil, B. Sáenz de Sicilia).

Como ayer, otra vez los belgas y un grupo de corredores modestos con el injerto de Manzaneque y Loroño, no tan modestos, han salvado el interés de una etapa mientras los ases, los grandes ases, dormían hoy también a muchos minutos de la vanguardia.

El equipo belga, ha dominado la carrera en los dos pelotones en que durante casi toda ella, estuvo dividida. Sólo dió la cara en un principio, el grupo que dirige «Goico» y después, como equipo, el de Majestad, e individualmente, los licoristas José Gómez del Moral y Barceló. Casi ha salido calcada la etapa Tarrasa-Barbastro en relación a la disputada ayer y que terminó en Barcelona. No más que por el alto de La Mata, a 18 kilómetros aproximadamente de la salida, se escapó el belicoso «Kas» Juan Campillo, que un día tras otro, está intentando hacer algo sonado sin conseguirlo plenamente, si bien puede decirse que desde el primer día ha estado presente en los momentos decisivos de cada etapa.

Siguió Campillo en solitario durante 90 kilómetros, mientras el equipo belga bloqueaba atrás el gran pelotón sin que le costara mucho esfuerzo interrumpir los sucesivos asaltos organizados por «Faema», «Kas» y «Majestad».

Fueron Gómez del Moral y Marigil quienes poco antes del control de avituallamiento entre Pons y Artesa decidieron salirse del grupo secundados por Manzaneque y Loroño. Los belgas, al ver adelantarse a un «Faema» y a Loroño, decidieron el correspondiente marcaje y se destacaron a efectuarlo Desmet y Sweeck. Campillo, cuya marcha había ido languideciendo lentamente, se vió absorbido por ellos, más por los que completaron el grupo de diez sobre el que ha recaído el peso de la etapa y que salieron a duras penas del pelotón grande en apoyo de sus respectivos compañeros de equipo. Eran Menéndez y Urrestarazu, del "Majestad", que arrastraron también a Barceló, y sólo quedaban en vanguardia, sin ayuda propia Campillo y Marigil. Desmet y el vencedor de la etapa hicieron una carrera cómoda a partir de aquel momento. Amparados en el esfuerzo de los demás, fueron "a rueda" todo el tiempo sin realizar un solo relevo. El que se esforzó en este sentido fué Loroño, quien como para demostrar que aún está fuerte, corrió enérgicamente y tiró mucho del pelotón con la mínima fatiga. Manzaneque, que quería ganar la etapa, tampoco entró mucho en la liza. Pero cuando se vió obligado a hacerlo cumplió con deportividad, lo que el resto, salvo los belgas le exigían. Marigil, con ese ánimo que le caracteriza y con su clásica sonrisa en los labios, daba alegría a sus compañeros de fuga con chistes y puyas, que unos acogían benévolamente y otros con un enfado que no somos capaces de comprender, puesto que según Marigil, sus bromas carecían de mal gusto.

Ha sido bastante dura la etapa para estos diez corredores, pues han bregado bajo un sol de justicia. Además, excepto el belga y los de "Majestad", el resto han estado huérfanos de atención por parte de sus coches seguidores y si alguna ayuda material o moral han recibido, siempre vino de la caritativa comprensión de los aficionados que esperaban el paso de los corredores al borde de la carretera con agua y alimentos para ellos. Naturalmente que no hubo para todos, pero ya es bueno que algunos se beneficiaran.

Sin incidencias salvo la caída de Marigil al intentar escapar solo hacia la meta en una bajada próxima ya a Barbastro, se llegó al final en el que Sweeck se impuso con toda, claridad a Marigil y Desmet, mientras éste, en un esfuerzo para desbordar a Marigil y sacarle el segundo puesto hacía una extraña cabriola y caía al suelo arrastrando la espalda durante unos metros por la pista de llegada.

Ni una sola persona entre los varios miles que han presenciado la llegada por las calles de Barbastro y en el recinto de la meta, han abandonado sus puestos hasta que llegó el pelotón. Querían ver a Gaul y a Bahamontes y una vez que los vieron, sin grandes muestras de desagrado aquí, marcharon tranquilamente con los comentarios más benignos que imaginarse pueda para esta gran carrera nacional. El pronóstico para la etapa de mañana, también de características similares y kilometraje a la de hoy, se mantiene en el tono de vaticinio de abandono que se barajaba ayer.—Alfil.

Vinieron a ganar dinero y están conquistando también fama

Manzaneque aspira ahora más que nunca a la victoria total

La hazaña de Campillo, el "corazón" de Loroño y la abulia o falta de facultades de Gaul y Bahamontes

Barbastro, 8.—(Del enviado especial de Alfil, Amedeo Llados).

La etapa de hoy ha sido un constante suplicio para corredores y seguidores, puesto que los 269 kilómetros que separan Barcelona de Barbastro tuvieron que ser cubiertos en unas carreteras llenas de baches y polvo y bajo un calor sofocante.

Si la etapa se hubiera tenido que decidir a la entrada de la provincia de Lérida es muy posible que el vencedor hubiese sido el mismo y decimos esto porque ni el vencedor ni su compañero de equipo Desmet, hicieron nada positivo para secundar la escapada inicial en el alto de la Mata por el barcelonés Campillo. Es decir, cuando éste fué alcanzado y en compañía de otros ocho bravos hombres los dos belgas como de costumbre se limitaron a seguir «a rueda» para llegar frescos a la meta de Barbastro. Los muchachos de Albert de Kimpe vinieron a la Vuelta a España con el propósito de ganar más dinero que fama y están consiguiendo las dos cosas. Ellos han sido los que más vencedores de etapa han tenido en esta quince edición de la Vuelta Ciclista y asimismo han puesto de manifiesto la extraordinaria clase de sus elementos no tan sólo en el llano sino también en los duros collados que hasta la fecha se llevan escalados.

Para mí, la etapa ha tenido su gran figura en la persona de Campillo, el hombre que después de realizar una brillantísima carrera en la etapa de ayer, hoy se presentó en la meta de salida de Tarrasa con unas ansias locas de lucha y de victoria. El, conocedor del terreno que pisaban las ruedas de su máquina, se lanzó desde el alto de La Mata en busca de unos minutos de ventaja. Ya en las cercanías de Manresa, con más de cinco minutos a su favor, el pequeño corredor del Kas concibió dentro del alcance de sus posibilidades el logro de una victoria que ayer se vió truncada por un inoportuno pinchazo. La escapada tenía pocas posibilidades de consolidarse toda vez que el esfuerzo que exigía entraba de lleno en el terreno de los imposibles más que en el de las realidades. Hubiera sido preciso que el hombre que lo intentara tal suerte se encontrara completamente fresco, entero, capaz de aguantar este sol de fuego que hoy no nos abandonó. Campillo, a pesar de haber asimilado mejor de lo que creíamos el esfuerzo de ayer, no era el hombre.

Otra de las sorpresas que nos ha deparado la carrera ha sido precisamente la genial etapa de Manzaneque. Fernando que no hace muchos días nos decía que la prenda amarilla constituía un grave estorbo para él, ha corrido hoy con corazón, piernas y cabeza. Es decir, ha demostrado que la Vuelta Ciclista a España tiene en él a uno de los hombres más calificados para la victoria a poco que la suerte le secunde.

No son simples teorías. Es el juicio más o menos exacto de todas cuantas cosas hizo ayer camino de Barcelona y hoy de Barbastro. En Lérida fué él, personalmente, quien se puso al frente del pelotón de los ases y dando la cara y el do de pecho, logró alcanzar a los escapados rompiendo el grupo de cabeza en dos. No prosiguió porque su esfuerzo y su idea habían quedado suficientemente claras y los faemas no le secundaron. Hoy, cuando una vez más pudo presenciar la pasividad de los ases no dudó un solo momento en ponerse al frente de los escapados e imponer el tren que más convenía para que la fuga cristalizase en una buena suma de minutos. El de Campo de Criptana se encuentra fuerte, corre muy bien y con fondo por el llano, sube con facilidad todas las cuestas que se le ponen por delante y baja como el que más.

Me ha confesado que si bien la etapa de ayer tuvo consecuencias funestas para muchos hombres ilusionados la de hoy servirá para que muchos ases rindan el tributo que se merecen una serie de hombres jóvenes que ni piensan sestear ni pasar inadvertidos. Manzaneque aspira ahora más que nunca a la victoria total de la Vuelta y las etapas que se nos avecinan pueden, de seguir como hasta la fecha, brindarle la misma.

Ni ayer ni hoy vimos en ningún momento a los llamados ases en las etapas decisivas de estos dos días. Se arguye que vienen corriendo en plan reservón, cuando en realidad creemos que los Bahamontes, Gaul y Suárez han acusado más de lo que ellos creían la etapa de los puertos y este largo recorrido que desde Madrid nos ha conducido a Barbastro pasando por Barcelona. No comprendo cómo se dejan tomar tantos minutos encontrándose bien. Neutralizar las escapadas que se han registrado durante estos dos últimos días hubiese sido cosa sumamente fácil si sus facultades y sus piernas les hubieran respondido. ¿Quiere ignorar Bahamontes que subiendo el Guadarrama intentó dar alcance a Gaul y no lo consiguió? ¿No es acaso su aire y el ambiente de gran vedette que le rodea el que le hace vivir apartado de la realidad? No comprendemos cómo a estas alturas no les inquieta lo más mínimo los minutos que están sumando una serie de hombres que si bien llevan muchos años en plan de figuras de segunda fila están demostrando sobre el asfalto que lo son de primera. También Gaul es un caso similar aunque el luxemburgués no está en ningún modo tan comprometido con la afición como el español. Charly Gaul corre la Vuelta a España con mucha cabeza y sus piernas responden siempre a la idea prefijada que se traza antes de tomar la salida en cada etapa. Se le ve fresco, ágil, atento a toda maniobra que a él pueda afectar seriamente. Por el contrario, en el toledano vemos una especie de despreocupación que puede serle fatal cuando intente la hazaña que le pueda situar en las primeras posiciones.

Loroño, que entró en Barbastro en séptimo lugar, fué el corredor que animó la segunda mitad de la carrera. Con más corazón que facultades quiso darnos motivos para que transcribiésemos su hombrada. Hoy nos convenció, mas seguimos opinando que la Vuelta le viene ancha.

Como en todas las etapas hubo notas de color y de agua. Especialmente de esto último porque, de color, solo vimos a los seminaristas con sus fajines rojos y azules y los estampados llamativos de estas laboriosas muchachas de las provincias de Barcelona, Lérida y Huesca. Los corredores asaltaron cuantos bares y fuentes encontraron en el camino para mitigar su sed. Y en Barbastro solo uno fué el afortunado, Sweeck, que recibió dos ósculos como dos soles y una sonrisa abierta, alegre e ingenua que bien vale el esfuerzo de todo el día. La animación en la meta de salida de Tarrasa fué extraordinaria. Desde primeras horas de la mañana un gran gentío se trasladó al ascenso de La Mata para aplaudir al ídolo local Utset, de cerca. Después de lo que hizo ayer bien lo merecía. El tarrasense nos brindó una escena conmovedora. Cuando montó en su bicicleta, su madre prorrumpió en sollozos, mientras su hijo le daba con ímpetu a los pedales.

En Barbastro nos han brindado un recibimiento caluroso no sólo para los corredores sino también para los seguidores. Como siempre, el sexo débil se dió cita en masa y aplaudió frenéticamente a los primeros que pisaron la meta, que, en realidad, fueron los que más se lo merecieron porque luego al llegar los llamados ases los hombres se cuidaron de silbarlos convenientemente. El único interés de la etapa de hoy se ha centrado en la valentía de Campillo y en la ventaja que los diez primeros sacaron al pelotón.—Alfil.

EL LIDER, ARMAND DESMET

Está muy contento por llevar el jersey amarillo

Barbastro, 2.—(Del enviado especial de Alfil, A. Llados Sort).

El peón caminero de Vicke (Contrail), que hoy por vez primera se ha enfundado el jersey amarillo, nació hace 29 años. Me ha contado no sé cuantas calamidades y privaciones de su vida juvenil. Mas desde hace dos años este belga es un hombre feliz y afortunado.

—Me casé hace dos años. Tengo una mujer que es una auténtica joya. Le gusta el ciclismo y le encanta que yo lo practique.

Armand Desmet es un hombre sencillo y campechano. Le pregunté si tenía hijos de su matrimonio y respondió: «De momento, no. Pero como los hijos vienen de Francia habrá que esperar».

Se apresuró a decirnos que la etapa había sido muy dura, pero que sin embargo él había asimilado bien los últimos kilómetros. Este hombre, como recordarán ustedes, escaló el pasado año el Turmalet en primer lugar. Fué el vencedor del "tour" de Bélgica y su director de equipo le lleva en palmitas.

Le están curando las erosiones sufridas en la pierna izquierda cuando nos dice: «Veo muy difícil que esa prenda tan codiciada por todos se nos escape, estamos muy unidos».

Desmet lleva cuatro años de profesional y durante los mismos ha conseguido innumerables victorias de etapas de promedios medianos y recorridos más bien fáciles. Es un gran especialista en las llegadas.

—Ha sido una lástima que para asegurar el segundo puesto haya sufrido esta caída. No hubo mala intención por parte del corredor español Marigil.

—Puede decir —añadió— que estoy muy contento de relevar en el liderato a De Mulder. La cosa se nos hará más llevadera.—Alfil.

El rubio Sweeck niega que se aproveche del esfuerzo de los demás

La prueba es excesivamente dura-opina-para los premios que se otorgan

Barbastro, 8.—(Del enviado especial de Alfil A. Llados Sort).

Alfonso Sweeck el rubio bajito corredor belga se apuntó hoy su primera victoria de etapa en la Vuelta Ciclista a España. Llegó a la meta más fresco que los demás. Se relevó en la cabeza del pelotón algunas veces, pero éstas pueden contarse con los dedos de la mano. Himpey, su director estima que la victoria ha sido justa mientras que el corredor nos dice:

—Cuando vi que la cinta de llegada estaba colocada en un neto ascenso pensé que lo más conveniente era esprintar de lejos. Solo así podía vencer a los españoles.

—¿Siguen ustedes con la táctica de aprovecharse del esfuerzo de los demás?

—No es eso. Teníamos al líder en nuestras filas y no era cuestión de desbancarlo. En todo caso esto correría a cargo de la parte española.

—¿Su opinión sincera sobre la Vuelta?

—Excesivamente dura. Los premios no están en consonancia con la dureza de su trazado.

—¿Tienen favorito?

—De Mulder y Decabooter.

—¿Entre Bahamontes y Gaul?

—Me decido por Charly. Está más fuerte.

—¿Y Desmet?

—Tiene razón. Me olvidaba de él. Póngalo en primer lugar. Es un hombre que sube mucho y está muy fuerte. De aquí a Bilbao puede hacer grandes cosas.

—¿Y usted?

—Oh, yo. Sólo me limito a ayudar a mis compañeros y si puedo hacerme con alguna etapa mejor que mejor.—Alfil.

REMOLQUES
MARVISA
MAS LIGERO ✶ MAS ROBUSTO
GRANDES FACILIDADES
CALIDAD

EXPLOTACIONES INDUSTRIALES Y AGRICOLAS
MAYOR, 242
Teléfono 2502
PALENCIA

MONTAJES ELECTRICOS
SUHECA, S.L.
• ALUMBRADO PUBLICO
• ALUMBRADO INDUSTRIAL
• CASETAS DE TRANSFORMACION
• INSTALACIONES DOMICILIARIAS

PROFIDEN
Ahora con Nuevo Envase
PROFIDÉN es económica... porque basta un poco en el cepillo... porque con un tubo PROFIDÉN hay para más tiempo!
PROFIDÉN ofrece MAS CALIDAD con el MINIMO PRECIO!

PROFIDÉN es eficaz... porque limpia a fondo! Deja un aliento fresco y sano... sabe bien... es la Crema Dental que más se vende en España!
Ahora triple refinada
PROFIDEN
LABORATORIOS PROFIDEN, S. A. - INVESTIGACIONES Y PREPARACIONES ODONTOLOGICAS - MADRID

M.C.D.2022

La Vuelta Ciclista a España

Iturat ganó hoy en Pamplona

Al frente de doce corredores tras los que llegaron Bahamontes y Suárez, escapados del pelotón

Aspuru escaló en primera posición el puerto de Mon Repos, de segunda categoría

DESMET CONTINUA CON EL "JERSEY AMARILLO"

LA SALIDA

Pamplona, 9.—Desde la salida en Barbastro, ataca el equipo Kas y de entre sus componentes sale lanzado el corredor Segú, que poco a poco va adquiriendo cierta ventaja.

José Gómez del Moral, ha queri-

do imitar al escapado, pero fué prontamente alcanzado.

Otro grupo de corredores ha salido desde el pelotón para tomar contacto con Segú y va rodando a 500 metros de éste. Lo componen Loroño, Guardiola, Ferraz, Decabooter y Aspuru, pero no logran distanciarse del grupo principal.

LOS FERRYS, PIENSAN DAR LA BATALLA

Pla, director del equipo Ferrys, ha manifestado que hoy piensa dar la batalla su conjunto y que sin duda alguna, será Christian, el que ha de lanzarse, porque es el más indicado para ganar esta Vuelta y quizá la de Francia.

LA ETAPA DE HOY PUEDE DEJAR FUERA A ALGUNOS ASES

Por su parte, Goicoechea, director del equipo Kas, ha dicho que en esta etapa van a quedar fuera de carrera muchos ases y que constituirá la confirmación de su profecía una verdadera sorpresa para muchos.

LOS FAEMAS CADA UNO POR SU CUENTA

Los corredores del equipo Faema, van bastante desorganizados; cada uno corre, por su cuenta.

A los 52 kilómetros de recorrido está la meta volante de Huesca. Esto anima a Iturat, que mucho antes de llegar a esta capital, anima la marcha del grupo principal y el pelotón alcanza a los cinco corredores que marchaban distanciados y también al "solitario" Segú.

ITURAT TIRA DEL PELOTON

El paso por la meta volante se hace al "sprint" y por el orden siguiente: 1, Iturat (Ferrys); 2, Christian (Ferrys) y 3, Aspuru (Kas).

A poca distancia pasa Guarglini (Italia-Luxemburgo) y seguidamente el pelotón general, a cuyo frente iban, Hernández (Kas) y Herrero Berrendero (Faema).

PASO POR LA META VOLANTE DE HUESCA

El paso por la meta volante de Huesca, lo hicieron los tres primeros a las 11,25 horas de la mañana.

Millares de personas presenciaron el paso de los ciclistas, siendo éstos bastante aplaudidos. El paso se hizo por la capital a muy buena marcha, cuando en las afueras se inician las rampas que van al puerto de Mon Repos, puntuable de segunda categoría y de 1.380 metros de altitud desde los 440 metros de altitud a que está situada Huesca.

ASPURU PRIMERO EN EL ALTO DE MON REPOS

Por la cima del Mon Repos se ha hecho por el siguiente orden:

1 Aspuru (Kas).
2 Iturat (Ferrys), a 45 segundos.
3 Mas (Faema), a 55.
4 Pacheco (Licor 43), ídem.
5 San Emeterio (Faema), a 2 minutos, 08 segundos.
6 Hernández (Kas), ídem.
7 Eahamontes y los restantes componentes del pelotón.

En el descenso del Mon Repos, pinchan Aure (Francia), Manzane-

BENIGNO ASPURU

que (Faema) y Gómez del Moral (Licor 43), que reparan inmediatamnte y se ponen en marcha para alcanzar a los que preceden.

Hacia Sabiñánigo —111 kilómetros— marchan destacados en los primeros lugares Aspuru (Kas), Iturat (Ferrys), Mas (Faema) y Pacheco (Licor 43).

Detrás figuran Urrestarazu (Majestad), Company (Licor 43), Rolland (Francia) y Guarglini (Italia-Luxemburgo).

A continuación van rodando los corredores que componen el pelotón principal, que va partido en varios grupos.

PASO POR SABIÑANIGO

En pleno descenso del Mon Repos, llegan a esta población —111 kilómetros de la etapa— los primeros corredores de la Vuelta, a las 13.14 horas, con Iturat (Ferrys), y Más (Faema), al frente.

Después hacen su paso distanciados con pocos metros de diferencia entre unos y otros grupos, los demás participantes.

Los primeros corredores que han pasado por Sabiñánigo, van con 14 minutos de retraso sobre el horario confeccionado anoche en Barbastro.

BAHAMONTES Y GAUL, SE VIGILAN

En la subida al puerto de segunda categoría del Mon Repos, se pudo observar en el pelotón principal, que Bahamontes y Gaul se vigilaban estrechamente, no decidiéndose ninguno de ellos a dar la batalla. En esta misma subida sufrió la rotura de su máquina el corredor Suárez (Faema).

La carretera que conduce al Mon Repos se encuentra en pésimas condiciones y dió lugar a numerosos pinchazos en los tubulares de las máquinas de los corredores.

DOCE CORREDORES EN CABEZA

En el kilómetro 117 de la etapa entre Sabiñánigo y Jaca, marchaban doce corredores en un primer grupo. Son los siguientes: Aspuru (Kas), Más (Faema), Pacheco (Licor 43), Iturat (Ferrys), Rolland (Francia), Company (Licor 43), Hernández (Kas), Assirelli (Ferrys), Guaglini (Italia-Luxemburgo), Christian (Ferrys), San Emeterio (Faema) y Urrestarazu (Majestad).

A SEIS MINUTOS EL PELOTON

A seis minutos treinta y cinco segundos, marchaban los demás corredores en pelotón, en el que figuraban

los ases y sin que parezcan muy preocupados por los doce participantes que les preceden.

El belga Desmet está realizando una carrera muy inteligentemente llevada —Desmet, es el actual poseedor del maillot amarillo— pero no tendría nada de particular que perdiese la elástica al final de esta etapa, al no contar con el apoyo de sus compañeros de equipo.

A los 117 kilómetros, los doce primeros corredores hacen su paso por la población de Jaca a las 13.45 y marcha en primer lugar Más (Faema), seguido de Christian (Ferrys) y Gómez del Moral (Licor 43), y a continuación los nueve restantes componentes de este primer grupo.

El pelotón hizo su paso con cerca de siete minutos de retraso. Se mantienen las mismas posiciones al paso por la localidad de Santa Cilia, 146 kilómetros de la salida.

Todos los vecinos a las puertas de sus casas o a ambos lados de la carretera tienen cántaras con agua para refrescar a los corredores al mismo tiempo que les aplauden y animan.

El primero en pasar es Iturat (Ferrys), con sus once compañeros de fuga.

PASO POR PUENTE LA REINA

Por Puente de la Reina, a 152 kilómetros de Barbastro, van en primer lugar los doce corredores escapados después del Alto de Mon Repos.

Hacen su paso por Puente de la Reina, a las 14'18 horas. A bastantes minutos de diferencia —unos 8— cruzan el pueblo los componentes del pelotón principal en el que figura Bahamontes.

Las mismas posiciones se siguen manteniendo al paso por los cruces de la carretera de Berdún (161 kilómetros). Los doce corredores que marchan en primer lugar ruedan fácilmente con dirección al pantano de Yesa, en la provincia de Zaragoza a 185 kilómetros de la salida.

A 64 KILOMETROS DE LA META LOS ASES NO SALEN DE SU LETARGO

No habían variado las posiciones cuando los corredores llegan al control de Yesa, sito a 64 kilómetros

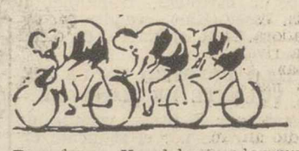

de Pamplona. Va delante el grupo de doce escapados, que ruedan con gran energía y facilidad. Van, no obstante, con retraso sobre el horario previsto anoche en Barbastro. Doce minutos después llega el pelotón principal en el que marchan todos los ciclistas. La etapa de hoy es de casi idénticas características a la de ayer. Los ases no parecen reaccionar y se mantienen en actitud letárgica. Van dejando hacer a los que marchan delante sin preocuparles mucho la distancia en tiempo ni en kilómetros.

EL PELOTON DE CABEZA ACELERA

Por la localidad de Artieda no han variado tampoco las posiciones en que se mantienen los ciclistas. El grupo de cabeza prosigue su marcha incansablemente, turnándose en los relevos. Así, por esta población era Christian quien encabezaba el grupo. Los restantes corredores llegaron con once minutos veinte segundos de diferencia sobre los anteriores.

GRAVE ACCIDENTE A DOS MOTORISTAS DE TRAFICO

En Artieda nos enteramos, ya que vamos adelantados, que dos motoristas de la Organización, encargados de portar las pizarras en las que se

anotan los tiempos, sufrieron un accidente. Al parecer, padecen heridas de gravedad. Quedaron hospitalizados en Jaca. Es el primer accidente grave de la Vuelta y, aunque lamentable de cualquier modo, mucho más tratándose de estos hombres que van cumpliendo una misión de la que tantos beneficios sacamos los periodistas. Ellos son los que nos van indicando las diferencias horarias, los que nos señalan el mal o buen estado de la carretera, los lugares, incluso, donde podemos encontrar un teléfono. En fin, valiosísimos colaboradores a quienes deseamos un rápido y total restablecimiento.

ABANDONA BOVER

A quince kilómetros de la meta continúan en cabeza los doce corredores escapados. A doce minutos de este grupo va solo el italiano Meseli, y a trece minutos y medio, el pelotón. A cinco kilómetros de Jaca abandonó el corredor catalán Miguel Bover. Millares de personas se encuentran alineadas a lo largo del circuito.

ROLLAND

La llegada será en la recta de San Lorenzo, en el Paseo de la Taconera.

EN LA META

La etapa de hoy ha sido ganada por Vicente Iturat, 7-25-13.

2 Rolland, mismo tiempo.
3 Gabriel Mas, mismo tiempo.
4 Hernández, mismo tiempo.
5 Urrestarazu, mismo tiempo.
6 Company, 7-25-18.
7 Guarglini, mismo tiempo.
8 San Emeterio, mismo tiempo.
9 Pacheco, mismo tiempo.
10 Aspuru, 7-25-22.
11 Christian, 7-25-35.
12 Assirelli, 7-26-47.

Después de este grupo entraron, escapados, los corredores Bahamontes, Decabooter y Suárez.—Alfil.

DESMET SIGUE DE LIDER

Desmet, continúa con el jersey amarillo.—Alfil.

CASOS Y COSAS DE LA VUELTA

Ya tenemos "tomate" entre los "Faema"

Hay corredores que se olvidan que es la afición la que les puede encumbrar y dar fama

Barbastro, F. — (Del enviado especial de «Alfil», Lladós Sort).

Ya tenemos "tomate" entre los Faema. Desde Tarrasa partieron dos coches de imponente línea americana, llevando a bordo a dos altos jefes de equipo de los cafeteros: Bernardo Ruiz y Torelló. Esto, en buena ética y según el Reglamento, no está autorizado. Sin embargo, cada uno de estos hombres dió las órdenes que creyó más oportunas a sus corredores. Algunos hicieron caso. Otros no. Los que se encontraban delante siguieron su camino y los que se hallaban detrás, siguieron... sesteando.

No vemos el por qué de tanto director y de tanta orden. Y menos cuando los corredores quieren hacer su carrera.

—o—

En el equipo Kas existe muy buena unión y muchas ansias de lucha. Sin embargo, hay un hombre un tanto indisciplinado y ayer Goicoechea

FORNARA

tuvo que gritar a pleno pulmón, para imponer su autoridad.

Estos muchachos llevan dos etapas dando mucha guerra y en el conjunto existen hombres que se encuentran en gran momento y que pueden ser peligrosos hacia las cercanías de Bilbao.

Fornara se ha destapado anoche por jotas. Las jóvenes del grupo de Coros y danzas de Monzón, ofrecieron durante la gala en honor de los corredores y seguidores de la Vuelta, una brillantísima exhibición. El corredor italiano que ya domina a la perfección el flamenco, tomó la alternativa como bailaor de jotas. Y a decir verdad, no lo hizo nada mal...

Desde Binefar a Barbastro, fueron innumerables los cubos de agua que vimos a ambos lados de la carretera. Jacinto, el experto y dinámico conductor de nuestro equipo móvil de la Agencia Eje, ante las constantes peticiones de los corredores de: "Agua, agua, agua", dió la voz de alarma por todo el recorrido. Y estas pacíficas gentes de los campos oscenses, empezaron a sacar líquido como para duchar y refrescar a todos los componentes de la caravana. Está demostrado que el público vibra ante toda manifestación deportiva y más cuando se trata de apoyar o ayudar a unos deportistas esforzados.

—o—

La Vuelta ha tenido una reincorporación grata. La presencia del periodista barcelonés don Ramón Torres, conocido en el ambiente del pedal por el "Avi" —abuelo— Torres. Don Ramón, que aparte de ser un gran maestro en cuestiones de ciclismo, ha tenido que sustituir a otro no menos bueno y querido compañero.

—o—

Paco Algesuari es uno de los tipos más curiosos que andan por estos mundos. Ayer perdió un duro en ruta y lo estuvo buscando toda la tarde. Como ustedes no ignoran, es uno de los fotógrafos de Prensa que más Vueltas ciclistas llevan seguidas en España. Es todo un poema verle llegar con su motocicleta y la maleta a hombros. En la misma lleva un laboratorio con material, que más bien cabría atribuirlo a tiempos prehistóricos, pero que logra unas fotografías de salón. Para él, no existen problemas de instalación. Un simple pañuelo rojo, resuelve la cuestión de la luz y con unos pucheros, el revelado y fijado de la película. Es algo digno de verse y ser llevado a las pantallas. Palabra.

—o—

La opinión de un hombre que por sufrir un fuerte resfriado ha tenido que abandonar: "Esta Vuelta la ganará un Kas o un corredor belga», nos dijo Fausto Iza en uno de los momentos más trágicos de su carrera ciclista. Y añadió: "Los Faemas, no se aclaran".

—o—

Unos componentes de la "Peña del Tocino", de Sariñena, que llevan siguiendo varias etapas de esta Vuelta, nos han dicho, que los ciclistas a su llegada a Zaragoza, estuvieron muy amables y corteses con ellos. Pero que la pasividad de todos jamás será olvidada por ellos. Y menos cuando tuvieron que echar mano de todas las piedras de mechero que había en un establecimiento, a fin de encenderlos y alumbrar el estadio de La Romareda, vieron subir. —según nos dicen— a unos treinta chavales, que habían subido tres o cuatro veces al alto de la Muela y que iban a una velocidad superior a la de los ases, sin tener ningún control de avituallamiento.

—o—

Manzaneque ha confesado que está convencido de volver a vestir la elástica amarilla. Cree que con un poco de unión entre los Faemas, la victoria no puede escapársele y admite que en estas dos últimas etapas, ha habido entre ellos, un ligero desconcierto.

Vicente Iturat por su parte, tiene una sola obsesión: Ganar el premio de las metas volantes y por el momento, el de Villanueva y Geltrú va por buen camino.

—o—

A medida que las etapas transcurren, desaparecen las voces de aliento dirigidas a Bahamontes y suenan más los nombres de Charly Gaul y Jesús Loroño.

—o—

Las muchachas de Bujalaroz no olvidarán la descortesía del as de Toledo, para con ellas. Le solicitaron autógrafos y con un tono un tanto agrio, el corredor las dejó defraudadas.

El reverso de la medalla, lo presenciamos en Charly Gaul, todo sencillez y atención.

Hay muchos que olvidan que al fin y al cabo, la afición es la que les ha encumbrado y les brinda la oportunidad de hacerlos famosos y millonarios.—Alfil.

Mañana Pamplona-Logroño (179 Kms), última etapa sin puertos puntuables

Provincia de Pamplona:	Km.
PAMPLONA	0
Astrain	11
Alto del Perdón	15
Legarda	18
Cruce Puente la Reina	24
Ucar	32
Cruce de las Campanas	36
Barasoain	44
Cruce de Pueyo	49
Tafalla (meta volante)	54
Cruce de Falces	72
Peralta	81
Provincia de Logroño:	
Rincón de Soto (control)	98
Calahorra	111
Cruce de Quel	123
Quel	127
Arnedo	131
El Villar	143
Ausejo	151
Cruce de Alcanadre	156
Recajo	169
LOGROÑO	179

DESARROLLO Y PERFIL

Una última y gran oportunidad se les ofrece a los hombres del llano con la etapa Pamplona-Logroño. En los ciento setenta y nueve kilómetros pueden entablar una lucha abierta contra los escaladores, ya que a partir del día siguiente los corredores especializados en la montaña trabajarán en su terreno.

Entre Pamplona y Logroño existe el Alto del Perdón, a poco de dejar la capital navarra. No es fuerte, ni tampoco puede ofrecer dificultades, una vez que se salva a los quince kilómetros de la partida. Y hasta Logroño hay mucho terreno a cubrir y pueden reagruparse sin grandes esfuerzos. La dificultad será mayor para los escaladores, ya que desde el Perdón hasta Arnedo, donde existe otra pequeña ascensión, son ciento quince kilómetros de carretera totalmente plana, una vez se deja atrás Barasoain. Y de nuevo terreno favorable, sobre el que se desciende hasta Logroño. Puede haber tranquilidad, dada la inquietud que todos sentirán ante la amenaza de la montaña.

CLASIFICACIONES

Décima etapa

Barbastro, 8. — Clasificación de la etapa de hoy, Barcelona-Barbastro. Promedio 33,992 en 240 kilómetros de recorrido.

1.—Sweeck, de Groene, 7-02-37, con bonificación.
2.—Desmet, de Groene, 7-03-17, con bonificación.
3.—Marigil, de Ferrys, 7-03-47.
4.—Manzaneque, de Faema, 7-03-50.
5.—Urrestarazu, de Majestad, 7-03-50.
6.—Gómez del Moral, Licor 43.
7.—Loroño, de Majestad.
8.—Barceló, de Licor 43.
9.—Menéndez, de Majestad, todos mismo tiempo, 7-03-50.
10.—Campillo, de Kas, 7-03-55.
11.—Iturat, de Ferrys, 7-22-24.
12.—Messeni, de Groene.
13.—Escolá, de Ferrys.
14.—Segú, de Kas.
15.—Mosser, de Emi.
16.—Decabooter, de Groene.
17.—Seynaever, de Groene.
18.—Moucharau, de Rochet.
19.—Karmany, de Kas.
20.—Ferraz, de Majestad.
21.—Mathis, de Groene.
22.—Aure, de Rochet.
23.—Company, de Licor 43.
24.—Botella, de Faema.
25.—Jiménez Quiles, de Kas.
26.—Barrutia, de Majestad.
27.—Morales, de Kas.
28.—Mas, de Faema.
29.—Galdeano, de Faema.
30.—Rolland, de Rochet.
31.—Pintarelli, de Emi.
32.—Bertrán, de Faema.
33.—De Mulder, de Groene.
34.—Fornara, de Emi.
35.—Suárez, de Faema.
36.—Bover, de Licor 43.
37.—Abate, de Roche, 7-22-24.
38.—De Keiser, de Groene.
39.—Gaul, de Emi.
40.—Erzner, de Emi.
41.—Pacheco, de Licor 43.
42.—Guardiola, de Licor 43.
43.—Guarglini, de Emi.
44.—Utset, de Kas
45.—Christian, de Ferrys.
46.—Bahamontes, de Faema.
47.—Montilla, de Licor 43.
48.—Assirelli, de Ferrys.
49.—C. Pérez, de Majestad.
50.—Hernández, de Kas.
51.—Berrendero, de Faema.
52.—Aspuru, de Kas.
53.—San Emeterio, de Faema, todos mismo tiempo que Abate, 7-22-24.

CINCO RETIRADOS Y UN DESCALIFICADO

Retirados en la etapa de hoy: Bolzán, de Emi; Metra, de Emi; A. Gómez del Moral, de Licor 43; Rodríguez, de Majestad, e Iza, de Majestad.

Descalificado Hernán, de Licor 43.—Alfil.

General después de la décima etapa

Clasificación general después de la décima etapa. Promedio 35,001 kilómetros por hora.

1: Desmet, de Groene, 58-18-17.
2: De Mulder, de Groene, 58-28-27.
3: Karmany, de Kas, 58-32-26.
4: Botella, de Faema, 58-37-01.
5: J. Quiles, de Kas, 58-37-28.
6: Manzaneque, de Faema, 58-38-40.
7: Pacheco, de Licor 43, 58-40-30.
8: Escolá, de Ferrys, 58-46-11.
9: Campillo, de Kas, 58-46-55.
10: Messelis, de Groene, 58-52-26.
11: Mosser, de Emi, 58-55-05.
12: Marigil, de Ferrys, 58-55-37.
13: Loroño, de Majestad, 58-59-26.
14: Aspuru, de Kas, 59-00-38.
15: J. Gómez del Moral, Licor 43, 59-01-28.
16: De Cabooter, de Groene, 59-09-01.
17: Urrestarazu, de Majestad, 59-09-06
18: Gaul, de Emi, 59-09-22.
19: Segú, de Kas, 59-09-40.
20: Christián, de Ferrys, 59-10-30.
21: Bahamontes, de Faema, 59-10-36.
22: Barceló, de Licor 43, 59-11-38.
23: Asirelli, de Ferrys, 59-12-25.
24: Menéndez, de Majestad, 59-12-36.
25: Galdeano, de Faema, 59-12-59.
26: Suárez, de Faema, 59-14-26.
27: Iturat, de Ferrys, 59-14-27.
28: Mas, de Faema, 59-14-59.
29: San Emeterio, de Faema, 59-16-06.
30: Sweeck, de Groene, 59-16-53.
31: Aure, de Rochet, 59-17-26.
32: Guarglini, de Emi, 59-17-29.
33: Company, de Licor 43, 59-18-17.

34: Erzner, de Emi, 59-18-28.
35: Seinnever, de Groene, 59-19-23.
36: Barrutia, de Majestad, 59-21-10.
37: Morales, de Kas, 59-21-45.
38: Roland, de Rochet, 59-22-31.
39: Bertrán, de Faema, 59-22-49.
40: Utset, de Kas, 59-23-16.
41: Fornara, de Emi, 59-25-26.
42: Guardiola, de Licor 43, 59-26-58.
43: Berrendero, de Faema, 59-28-12.
44: Dekeyzer, de Groene, 59-38-58.
45: Hernández, de Kas, 59-40-19.
46: Ferraz, de Majestad, 59-44-32.
47: Bover, de Licor 43, 59-47-11.
48: Mathis, de Groene, 59-45-48.
49: Abate, de Rochet, 59-49-26.
50: Montilla, de Licor 43, 59-50-38.
51: Pintarelli, de Emi, 59-54-26.
52: Pérez, de Majestad, 59-56-04.
53: Moucher, de Rochet, 60-20-00.—Cifra.

Combatividad

En la etapa del domingo: Campillo, de Kas, 3 puntos.

GENERAL DEL PREMIO A LA COMBATIVIDAD

1: De Mulder Groene, tres puntos.
2: Bahamontes, de Faema, ídem.
3: Iturat Ferrys, ídem.
4: Utset, de Kas, ídem.
5: Campillo, de Kas, ídem.

Equipos

ETAPA DEL DOMINGO

1.—Majestad, 21-11-30
2.—Groene, 21-28-18
2.—Licor 43, 21-30-04
4.—Ferrys, 21-48-35
5.—Faema, 21-48-38
6.—Kas, 21-48-43
7.—Rochet, 22-07-12
8.—Emi, ídem.

GENERAL POR EQUIPOS DESPUES DE LA DECIMA ETAPA

1.—Groene, 115-39-40
2.—Kas, 115-56-59
3.—Faema, 116-26-17
4.—Ferrys, 116-52-18
5.—Licor 43, 116-53-36
6.—Majestad, 117-21-08
7.—Emi, 117-21-56
8.—Rochet, 119-29-23

Por puntos

1.—De Cabooter, de Groene, 90 puntos.
2.—Campillo, de Kas, 135.
3.—Manzaneque, de Faema, 154.
4.—Segu, de Kas, 165.
5.—Galdeano, de Faema, 177.
6.—Iturat, de Ferrys, 181.

Metas volantes

Manresa, Campillo de Kas, 3 puntos.
Iturat de Ferrys, dos.
Utset de Kas, uno.

GENERAL METAS VOLANTES

1.—Iturat de Ferrys, 12 puntos.
2.—Bahamontes de Faema, cinco.
3.—Asirelli de Ferrys, cuatro.
4.—Bertrán, de Faema, tres.
5.—Botella, de Faema, tres.
6.—Aspuru, de Kas, tres.
7.—Campillo, de Kas, tres.

INDIVIDUAL POR ETAPAS ESPECIAL PARA CORREDORES ESPAÑOLES

1.—Iturat de Ferrys.

MODELACION DE IMPRESOS PARA LAS HERMANDADES SINDICALES

Libros de Contabilidad, listas cobratorias, padrones, declaraciones juradas, cédulas de propiedad, talonarios de recibos y de jornales y todos cuantos impresos oficiales son necesarios para el mejor servicio de estas entidades.

Pídalos al establecimiento más acreditado de la Región, para modelación de Ayuntamientos.

GRAFICAS AGUADO
Mayor, 130.-PALENCIA

M.C.D.2022

Causas y alcance de la actual reorganización del Ejército

España posee una industria de armamento de gran solera y prestigio

Estamos creando un Ejército de maniobra y en una fase posterior se creará un Ejército territorial

Más adelante podrá lograrse una reducción del tiempo del servicio en filas

Importantes declaraciones del Ministro Teniente General Barroso

Barcelona, 8. — El periódico «La Vanguardia» publica hoy en su primera página las siguientes declaraciones hechas por el ministro del Ejército teniente general Barroso a dicho periódico.

—En distintas ocasiones ha hablado el señor ministro de la reorganización del Ejército. ¿Podría explicar a nuestros lectores las causas y el alcance de esa reorganización ahora que se dice que los Ejércitos clásicos están llamados a desaparecer por la creación de las armas nucleares?

—Los Ejércitos, en realidad, están en constante reorganización, ya que al incorporar a sus unidades los adelantos de la ciencia, que en estos últimos tiempos vienen produciéndose vertiginosamente, se ven obligados a modificar su estructura para mejor servirse de los nuevos armamentos y contrarrestar los enemigos, entendiendo por armamentos no sólo las armas propiamente dichas, sino también los vehículos, los medios de transmisión y los materiales de todas clases. Naturalmente, esta solución de los ejércitos no es por igual profunda en todos ellos. Las naciones más fuertes cuentan con poderosos recursos, vedados a las demás, para llevar a cabo la radical y costosísima transformación de sus fuerzas armadas. Por eso, una nación como la nuestra ha de limitarse a estudiar y a poner en vigor la organización apropiada, a fin de resolver suficientemente los problemas que plantea su propia defensa nacional, sin rebasar el justo límite de sus posibilidades económicas.

Es frecuente, en efecto, oír comentarios respecto al valor casi nulo de los ejércitos basados en las armas convencionales, clásicas, en esta época en que se habla demasiado de las armas de destrucción máxima que pueden aniquilar a una nación. No hay que dejarse deslumbrar por ello. Ningún bando es tan superior al otro que pueda evitar una feroz represalia. Es muy dudoso, pues, el empleo de estas armas, no sólo por razones humanitarias, sino porque cualquier beligerante que las utilice puede provocar su propia destrucción y ningún pueblo está lo bastante loco como para suicidarse colectivamente. Por otra parte, el mundo ha sufrido ya crisis bélicas de cierta gravedad, después de la última guerra mundial, que han sido resueltas por métodos clásicos, sin llegar siquiera a emplear el arma atómica en el campo táctico; y constantemente vemos conflictos armados de extensión limitada en que los ejércitos desempeñan el papel que han venido desempeñando tradicionalmente para sus países. Así, pues, la necesidad de mantener un ejército clásico, diestro y eficiente, continúa en plena vigencia, tanto mirando al exterior como al interior de las naciones, pues también en este segundo aspecto es el ejército la mejor garantía del orden y de la unidad nacionales.

—¿Podría Su Excelencia ilustrarnos respecto a las directrices en que está inspirada la reorganización de nuestro Ejército, siempre que con ello, claro está, no se violen secretos militares?

—Con mucho gusto. En forma sintética, puedo decirle que se trata de reducir el número de grandes unidades aumentando, sin embargo, la potencia de cada una y la eficacia total del conjunto. Esta sencilla enunciación entraña complicadísimos problemas de orden orgánico que hay que ir resolviendo paulatinamente. Como en todo problema militar, lo primero que influye es la misión que el Ejército ha de cumplir, proyectada según los medios disponibles, unos posibles teatros de operaciones y un previsible enemigo; factores cuya variabilidad en cada momento es fácil suponer y, por ende, la necesidad de acomodarlos al momento actual y al futuro inmediato previsto.

Sin entrar en otros detalles, la misión general del Ejérctio no puede ser otra que la de defender el territorio nacional, si fuera necesario, contra agresiones del exterior o del interior, principalmente en las zonas más sensibles del país, en las costas y fronteras peninsulares que pudieran verse amenazadas, en las provincias insulares y en las plazas y provincias africanas. Las circunstancias de todos conocidas que se dieron después de nuestra guerra, obligaron a mantener la base de un nuevo Ejército para hacer frente a cualquier contingencia. Con la firma de los convenios hispano-norteamericanos, con la liquidación de nuestro protectorado de Marruecos y, contando siempre con nuestra fraternal amistad con Portugal, pudo iniciarse la reducción de nuestro Ejército de tiempo de paz y su modernización, que ahora se encuentra ya en pleno desarrollo.

Solamente el Ejército peninsular y el de nuestras provincias insulares comprendía 18 Divisiones, más las tropas de nueve Cuerpos de Ejército y de la Reserva General. El Ejército del Norte de Africa se aproximaba a los sesenta mil hombres. Cubrirlos al completo de sus efectivos, hubiera exigido mantener en filas más de medio millón de hombres, cifra claramente imposible de sostener si se tiene en cuenta que un reemplazo normal proporciona un contingente aproximado de 160.000 hombres. Los modernos materiales de que hemos podido disponer, debidos en buena parte a la ayuda norteamericana y completados con nuestras propias fabricaciones, han permitido reducir los efectivos de cada División sin merma de su potencia combativa; antes bien, acrecentándola. Ello es debido primordialmente a la potencia de fuego de sus armas; al amplio empleo del motor, que proporciona movilidad y velocidad, y a unas transmisiones seguras y profusas, que permiten el perfeccionamiento sin perder la conexión. Estas características de las nuevas unidades han permitido reducir sus efectivos a poco más de diez mil hombres por División y disminuir el número total de Divisiones.

NO POSEEMOS ARMAS ATOMICAS, PERO SI ALGUN MATERIAL

—¿Podría el señor Ministro aclararnos si las Divisiones Experimentales de las que oímos hablar, responden a estas características y si tienen armas atómicas como parece indicar el nombre de «Pentómicas» que también se les atribuye?

—Siguiendo las directrices que quedan esbozadas, el Estado Mayor Central confeccionó unas plantillas detalladas en las que se reducían considerablemente los efectivos de las anteriores Divisiones de Infantería. Estas plantillas están inspiradas, en efecto en las de la División Pentómica norteamericana, pero convenientemente adaptadas a las características de nuestro terreno, a nuestras posibilidades y a nuestra idiosincrasia.

Con ello, no sólo es más fácil absorber la ayuda que nos proporciona, sino que, además, aprovechamos así las experiencias de un Ejército que está a la cabeza de los occidentales en el empleo de estas grandes unidades, pero sin abandonar la peculiar predisposición de nuestra raza para el combate de pequeñas fracciones de tipo «guerrilla», a cuya instrucción se concede la atención máxima.

«Nuestras unidades, no poseen armas atómicas, aunque sí algún material que pudiera emplear proyectiles con cabeza atómica. Las Divisiones Experimentales, aun dotadas como están de armas clásicas, pueden batirse, sin embargo, en una guerra en la que se empleen armas atómicas en el campo táctico por su extraordinaria movilidad, por su fraccionamiento y por su consecuente capacidad de reducir su vulnerabilidad en las explosiones atómicas. En la actualidad disponemos de tres de estas Divisiones, por transformación de las antiguas, en la zona de Madrid, Valencia y provincias andaluzas occidentales, respectivamente, que esperamos aumentar en dos más en plazo corto.

FASE ACTUAL DE LA REORGANIZACION

—Le agradecemos mucho, señor ministro, estas precisiones que nos da; pero si no fuera abusar mucho de su amabilidad estoy seguro que nuestros lectores sé sentirían complacidos de conocer el conjunto de la organización general de nuestro Ejército en su fase actual: ¿Podría decirnosla?

—Actualmente, el Ejército continúa regido por los mismos órganos de administración central y regional que tenía, si bien hemos de abordar este problema en su día para obtener una mayor agilidad administrativa. Por lo que se refiere a las unidades, estamos creando un ejército de maniobra, capacitado para cumplir su misión combativa donde pueda requerirse su presencia, incluso más allá de nuestras fronteras, en una cooperación eventual con nuestros aliados, si fuese preciso para nuestra defensa. En una fase posterior, tenemos prevista la creación de un ejército territorial que pueda hacerse cargo inmediato de la defensa del territorio peninsular y que será la base de refuerzo al ejército de maniobra.

El ejército de maniobra estará constituido por un conjunto de divisiones en número inferior al hoy existente, entre las que habrá: divisiones de infantería de tipo pentómico, similar a las tres experimentales ya organizadas; divisiones de montaña; tropas en las provincias insulares y en las plazas de soberanía y provincias africanas, cuya organización está prácticamente terminada ya; y unidades de reserva general y especiales. Entre éstas ya disponemos de una división acorazada y una división de caballería; estamos organizando brigadas de artillería y unidades de otras armas y servicios, y además, completaremos la organización de una agrupación aerotransportada, basada en nuestras actuales tropas paracaidistas. El número definitivo de grandes unidades que hayamos de mantener, constituye una meta que hay que alcanzar en varias fases, mediante sucesivas reducciones, pues de otro modo se originarían trastornos considerables que conviene evitar en lo posible. No es el menor de éstos el que origina el personal profesional sobrante en la reducción del Ejército, cuyos dilatados y brillantes servicios obligan a tratar el problema con la máxima atención.

LA REDUCCION DE PERSONAL PROFESIONAL

—Su Excelencia ha aludido a que la reorganización acarrea sobrante de personal profesional, con muchos años de brillantes servicios a la Patria: ¿Querría profundizar respecto a la forma prevista para absorber ese exceso?

—En primer lugar, aclararé que el exceso a que usted se refiere no es privativo del Ejército español, pues se trata de un fenómeno que se produce después de todas las guerras. Generalmente sucede que al finalizar éstas, desapareciendo la tensión, sobreviene una era de paz que permite incorporar inmediatamente a la vida civil, que se rehace, a una gran parte de los cuadros de mando que lucharon encuadrados en el Ejército. Pero al terminar la nuestra las cosas fueron distintas: Comenzó la guerra mundial, inmediata a nuestras fronteras; se produjeron los intentos de los derrotados rojos, huidos de nuestro suelo de invadir España por la frontera pirenaica; y terminada la guerra mundial, se recrudecieron las asechanzas internacionales contra España, que no dieron fin hasta 1953, en que quedamos prácticamente incorporados al bloque occidental, a través de nuestros convenios de ayuda mutua con los Estados Unidos de América. En las circunstancias reseñadas, aunque se licenció una gran parte de nuestros cuadros de guerra, hubo que mantener el resto en suficiente número y estado de instrucción para hacer frente a cualquier contingencia, y mostrar al mundo nuestra firme voluntad de no malograr la victoria. Este personal naturalmente, se ha distinguido en unos servicios prolongados a su Patria, que obligan al Estado a guardarles una serie de consideraciones en la hora en que conviene prescindir de un cierto número de jefes, oficiales y suboficiales al reducir el Ejército. Y así se promulgó la ley constituyendo la Agrupación Temporal Militar de Destinos Civiles para Suboficiales, y en 1953, la de creación de la primera reserva, por la cual varios cientos de jefes y oficiales causaron baja en las escalas activas, conservando determinados beneficios. Recientemente, las Cortes españoles aprobaron una ley en virtud de la cual los jefes y oficiales que reúnan ciertas condiciones de servicio pueden solicitar su pase a otros Ministerios u organismos estatales o paraestatales para cubrir puestos seleccionados y anunciados previamente. Celebro poder aclarar a través de estas columnas que los jefes y oficiales van a integrarse o a reforzar servicios que en modo alguno pudieran ser atendidos sin esta circunstancia de que el Estado disponga de un exceso de servidores militares a los que tiene la obligación y el deber de no abandonar, por el empleo que poseen en propiedad y porque han encanecido al servicio del país tras gloriosas vicisitudes. Personal, por otra parte, que va a destinos en los que sus conocimientos, experiencia, dotes de mando y disciplina, permiten obtener un inapreciable rendimiento de general beneficio, sin que el Estado haya de incrementar sus presupuestos vitales con los nuevos créditos que serían precisos para atender los servicios que cubre este personal. Se trata, pues, simplemente de un sistema que permite cubrir más funciones con los mismos gastos, dando ocasión a la vez a que un personal con vocación de servicio al Estado la satisfaga en esferas no castrenses.

TENIENTE GENERAL BARROSO Y SANCHEZ GUERRA

REDUCCION DEL TIEMPO DEL SERVICIO EN FILAS

—Considera V. E. que la reorganización del Ejército podrá traer aparejada una reducción del tiempo de servicio en filas, mediante una instrucción más intensa?

—En la actualidad, la duración legal del servicio en filas es de dos años, si bien en la práctica quedan reducidos a dieciséis o dieciocho meses. Con ello, durante cuatro o seis, se mantienen simultáneamente dos reemplazos que es el tiempo que viene a durar la instrucción básica del nuevo contingente de reclutas. Estoy persuadido de que puede lograrse una reducción en el tiempo de servicio en filas, cuando hayamos logrado constituir un sistema que normalmente produzca eficientes equipos de especialistas y cuando contemos con campamentos capaces para desarrollar sin interrupción los ciclos totales de instrucción, hasta llegar a la gran unidad. La reducción del Ejército está ligada también a la solución de ambos problemas que se encuentran en pleno período de desarrollo.

Hemos constituído, en efecto, una serie de escuelas de las especialidades que más interesan al Ejército, de las cuales ha de salir un personal joven, entusiasta y preparado en las más modernas técnicas, que representará un factor decisivo en la formación rápida y eficiente de los especialistas de cuerpo. Estos se han de seleccionar del reemplazo o del voluntariado, proporcionando una continuidad en el importante aspecto de la instrucción que ahora no colma todavía nuestras aspiraciones.

Como instrumento para llevar a cabo un plan racional de campamentos de tipo divisionario, se ha constituído la Junta Central de Acuartelamiento, cuya ingente tarea consiste primordialmente en gestionar y dotar la construcción de las instalaciones precisas para cada división del Ejército de maniobra. Esta concepción del campamento divisionario permitirá practicar la instrucción mas combinada que, hoy por hoy, con el sistema de guarniciones aisladas, sólo puede hacerse en forma esporádica.

Todo ello unido a que la disminución del número de grandes unidades permitirá mantener éstas muy unidas de efectivos, ha de traducirse sin duda, en una intensificación y perfeccionamiento de los métodos de instrucción que permitirán mantener menos tiempo en filas el personal de reemplazo.

LA INDUSTRIA DE ARMAMENTO

—A lo largo de esta interesante entrevista hemos ido conociendo algunas de las importantes tareas y de las inquietudes que absorben la atención de V. E. en relación con los problemas de la reorganización del Ejército. Nos cabe la duda de si nuestra industria y nuestras posibilidades de todo orden permiten enfrentarnos con estos problemas. ¿Nos diría algo V. E. al respecto?

—El ideal de un ejército es que la nación se baste para mantenerle debidamente atendido pero esto no se da en nuestros días nada más que para unas poquísimas naciones cuya potencialidad industrial y fortaleza económica lo permite. Las demás hemos de lograr que la dependencia del extranjero sea lo más reducida posible. En este aspecto, España posee una industria de armamentos de gran solera y prestigio con la que podemos dotar a nuestro Ejército de armamento ligero, de la mayor parte de material artillero, de pólvoras y municiones de todas las clases, y está en desarrollo muy avanzado la relativa a material automóvil ligero y transmisiones. Hemos iniciado también con éxito la fabricación de cohetería táctica de pequeño alcance, pero dependemos del exterior en carros de combate y vehículos pesados, principalmente.

Para que tenga una idea de la calidad de nuestras fabricaciones, puedo informarle que muchos de nuestros productos son solicitados por otras naciones para dotar sus ejércitos, tal como sucede, por ejemplo con nuestro fusil de asalto "Cetme", con las granadas de mano y de fusil, con la ametralladora "Alfa", los lanzagranadas, morteros de 50, 60, 81 y 120 mm., fusiles ametralladores, ametralladoras de distintos tipos, minas, materiales todos que compiten con los mejores europeos y americanos.

También en artillería, destacan nuestras fabricaciones del O 105-26, C 149-24, CCC 60-45 y 60-50, CAA 40-70 y 88-56, los cañones de 122-46 y 150-55 y otros varios materiales modernísimos.

Actualmente se está desarrollando una ley sobre reorganización de la industria militar del Ejército destinada a incrementar la producción al máximo y a dotarla de una organización del INI, al que pasarán todas las fábricas, de lo que cabe esperar grandes resultados en orden a la explotación de nuestros productos en el exterior, como fuente considerable de ingreso de divisas para la nación.

AYUDA NORTEAMERICANA

No cabe silenciar la considerable ayuda que nos viene prestando la gran nación norteamericana para dotar a nuestras más modernas unidades, ayuda especialmente dirigida a facilitarnos aquellos materiales pesados a que me refería, y ayuda técnica destinada a completar la formación de una parte de nuestra oficialidad en las modernas concepciones y realizaciones de su ejército, mediante cursos y visitas a sus escuelas y unidades en los Estados Unidos y Alemania. España, que no participó en la pródiga ayuda que derramaron en la mayor parte de los países europeos a raíz de la Guerra Mundial, está recibiendo ahora, con algún retraso, este valioso apoyo, con el cual, y con nuestro propio esfuerzo espera tener en plazo no muy lejano el ejército fuerte y eficiente que la nación merece.

RELACIONES SOCIALES

—En los estados modernos se concede hoy una creciente importancia a las relaciones sociales de las grandes colectividades. A este respecto, ¿cuáles son las orientaciones de nuestro Ejército?

—El Ejército, impulsado como todas las esferas de la vida nacional, por Su Excelencia el Generalísimo, siempre ha tenido presente estos problemas tras la terminación de nuestra Cruzada, si bien el desarrollo de los mismos ha estado adscrito a órganos dispersos creados por imperativo de las circunstancias del momento. Y así se constituyeron o desarrollaron el Patronato de Casas Militares, el Servicio de Economatos Militares, la Asociación Mutua Benéfica, el Servicio de Protección Escolar, la Sección de Trabajo y Acción Social, los Consultorios Médicos, los Colegios de Huérfanos, las Residencias de Viudas, etc., etc. Organos todos que bajo la dependencia de la subsecretaría del Ministerio, del Estado Mayor Central o de alguna dirección general atendían a variados aspectos sociales de gran interés.

Desde mi llegada al Ministerio he continuado impulsando y desarrollando estos planes ya iniciados por mis antecesores, consiguiendo algunas realizaciones importantes, y me propongo concentrar próximamente la dirección de cuantas cuestiones entrañan un aspecto social, para imprimir mayor unidad y eficacia al sistema.

Destaca por su interés la puesta en marcha de las Residencias de Estudios para hijos de militares, concebidas e iniciadas por el ilustre capitán general Muñoz Grandes. Durante mi gestión ministerial hemos inaugurado las instaladas en Barcelona, Madrid y Sevilla con una capacidad total para 600 muchachos que cursan estudios en ellas. En otros lugares adaptamos como institutos de Segunda Enseñanza para hijos de militares y civiles, edificios propiedad del ramo de guerra que reúnen apropiadas condiciones tal como recientemente en Santoña. Hemos creado también algunas colonias infantiles.

He de aludir asimismo, a la ingente obra social que realizamos con la tropa, contribuyendo decisivamente a la lucha contra el analfabetismo, a su cultura física, a proporcionar útiles enseñanzas en los más diversos oficios, a robustecer el sentido del deber y disciplina y a tantos y tantos aspectos que redundan en la elevación del nivel social de la Patria.

EL DESFILE DE LA VICTORIA

—No podríamos cerrar esta entrevista sin oír los comentarios del señor ministro sobre el Desfile de la Victoria que va a tener hoy lugar en nuestra ciudad. ¿Diría algunas palabras a nuestros lectores?

—Con mucho gusto. Cuando el Ejército presenta un desfile es algo así como si mostrase al pueblo el resultado alcanzado con su dinero. Tiene, pues, el significado de una rendición de cuentas a la vez que de espectáculo gozoso que hace vibrar las fibras más sensibles de cada ciudadano, al contemplar el paso marcial de la fuerza que le protege y de las banderas que simbolizan a la Patria. Hay naciones que dedican al primer aspecto un cuidado exquisito e invitan a las autoridades civiles y a una parte de los pobladores próximos a sus campamentos de instrucción a presenciar exhibiciones y ejercicios, que contribuyen a una mayor identificación entre el pueblo y el Ejército y a tranquilizar a aquél respecto a la eficacia de sus fuerzas. Nosotros venimos tradicionalmente presentando desfiles periódicos en los que cualquier observador agudo puede apreciar el estado de instrucción de las fuerzas, la calidad y conservación de los materiales, la disciplina de las tropas, la evolución orgánica de las unidades. El que este año se va a celebrar en Barcelona ha sido organizado por ese gran soldado, el excelentísimo señor teniente general don Pablo Martín Alonso, que en tres años de fecunda labor al frente de la Capitanía General, secundado por su Estado Mayor y todos los mandos y tropas de la Región, ha logrado no sólo mantener unas eficientes unidades sino acrecentar si cabe el amor y respeto de los catalanes hacia nuestras fuerzas. El desfile tiene el significado de un homenaje rendido por el Ejército hacia Cataluña y hacia su Generalísimo, quien con su permanente afecto a la milicia, sus sabias orientaciones y su apoyo decidido está haciendo posible la modernización y eficacia de nuestras fuerzas. También es una nueva ocasión para que el noble pueblo catalán manifieste su encendido entusiasmo y adhesión hacia nuestro Caudillo, 21 años después de que bajo su capitanía llevara a la victoria a unos ejércitos, que unidos cada día más, no se han dormido en sus laureles y hoy espero mostrar una presentación y unos materiales al compás de las exigencias de los tiempos actuales que unidos al mismo espíritu de entonces, hacen que los españoles se sientan sólidamente defendidos contra cualquier enemigo.—Cifra.

POR 13.500 PTAS.

MAS 1.518 DE IMPUESTOS

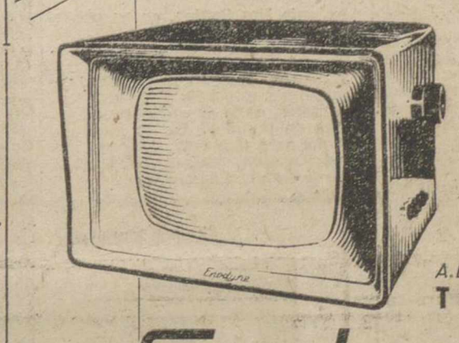

ADQUIERA UN TELEVISOR

Enodyne

DE CALIDAD INTERNACIONAL

Agente Oficial: VALDEPRADO

Colón, 18 - Teléfono 3863

Conectan con el Pioneer "V" a doce millones de Kilómetros

Las señales fueron recibidas satisfactoriamente

Jodrell Bank, Inglaterra, 8. — Los científicos norteamericanos en el radiotelescopio de esta localidad, han conectado hoy con el transmisor de 150 vatios del satélite solar norteamericano «Pioneer V» que se encuentra a doce millones ochocientos mil kilómetros de la tierra, informándose que las señales fueron recibidas «satisfactoriamente».

El profesor A. C. B. Lowell, director del Observatorio de Jodrell Bank, ha manifestado después que el cálculo original de que los hombres de ciencia serían capaces de seguir la pista del «Pioneer V» hasta la distancia de 96 millones de kilómetros, parece ser normal y hace suponer que los instrumentos del satélite continúan funcionando perfectamente.

La primera señal del satélite fué recibida al minuto y medio de haber conectado con él.

Se espera que el transmisor de 150 vatios mantenga a la tierra en contacto con el «Pioneer V» aproximadamente durante ocho meses más, o sea, hasta que se encuentre a unos 160 millones de kilómetros de distancia.

Los técnicos del espacio en Wáshington han informado hoy que el satélite solar norteamericano lanzado el 5 de marzo último, está recorriendo ahora su primera órbita alrededor del sol.

Se informa asimismo, por los funcionarios de la Administración Nacional de Aeronáutica y del Espacio de los Estados Unidos, que hasta ahora el «Pioneer V» ha enviado más de 109 horas de información que ha echado por tierra teorías hasta ahora bien fundamentadas sobre las condiciones del espacio exterior».—Efe.

EL DIARIO PALENTINO-EL DIA DE PALENCIA

El periódico más leído en toda la comarca palentina, por su gran información.

IMPORTANTE

Empresa de Embutidos necesita representante para la plaza y pueblos de la provincia. Se necesitan referencias. Dirigirse por escrito al Apartado, 117. BURGOS

Banco Español de Crédito

Domicilio Social: Alcalá, 14. MADRID

Capital desembolsado y reservas: 2.078.296.508'09

496 Dependencias en España y Africa

SUCURSAL EN PALENCIA:

Don Sancho, núm. 10. (Frente a la Diputación)

Ejecuta bancariamente toda clase de operaciones mercantiles e industriales

Atiende especialmente a los AGRICULTORES, pagando LIBRE DE GASTOS, los contratos negociables del

SERVICIO NACIONAL DEL TRIGO

LIBRETAS DE AHORRO

Sucursales en la Provincia: Aguilar de Campoo, Saldaña y Villada

(Autorizado por la Dirección General de Banca y Bolsa, con el número 2352)

CON EL ESTOMAGO CAIDO

ESTARA SIEMPRE AMARGADO, ya que la desnutrición, malas digestiones, y otros achaques, etc., son desarreglos que incapacitan al aquejado y motivando el tener que soportar un continuo malestar que ocasiona amarguras y preocupaciones. Eliminará estos trastornos, adoptando el Aductor «KORR-SAN», original invento (Patentado m. u. n.º 26684), que eleva y fija el estómago a su posición normal y corrige la dolencia, y evita el uso de anticuados sistemas que tanto magullan y perjudican a la misma. Consulte con su médico. (C. C. S. n.º 16.010).

NO ABANDONE SU HERNIA

PUES SU ABANDONO ES UN PELIGRO CONSTANTE PARA EL HERNIADO, ya que una hernia mal contenida y reducida es muy frecuente cuando se usan anticuados y engorrosos sistemas de bragueros en serie, que en vez de aliviar, magullan y perjudican a la misma y ésta está propensa a la estrangulación, estos inconvenientes son eliminados, adoptando el obturatriz «KORR-SAN», original invento. (Patentado m. u. n.º 26.257), innovación ortopédica, que cierra y obtura el orificio herniario eficazmente sin dejar rastro y corrige la dolencia. Consulte al médico (C. C. S. número 16.064).

VISITA EN PALENCIA. El viernes, día 13 de Mayo, El Instituto Ortopédico «KORR-SAN» atenderá a cuantos pacientes estén interesados, horas de 10 a 1 solamente, y día indicado, en el Consultorio del Dr. D. TEOGENES M. AGUILAR, calle Mayor, 28 (junto Casa Marcelo); en LEON, sábado 14, Dr. E. DOMINGUEZ GARZON, calle Alcázar de Toledo, núm. 6, según sus prescripciones.

Gane de 1.000 a 2.000 pts. por semana

Cultivando todo el año setas comestibles en su propia casa. Compramos producción. Girando 10 pesetas, enviamos procedimiento garantizado. De no tener usted éxito devolveremos su importe. Pedidos: SEMILLAS FRANCESAS. Enamorados, 23. BARCELONA - 13

AGUADO LOSADA

SEGUROS Agencia de "HISPANIA" — Incendios, Accidentes, Automóviles, Cosechas, Robo.

FINCAS: Compra-venta de Rústicas y Urbanas, Solares, Traspaso de negocios, etcétera.

Oficina: Valentín Calderón, 9-1.º PALENCIA

TELEFONO 2351

M.C.D.2022

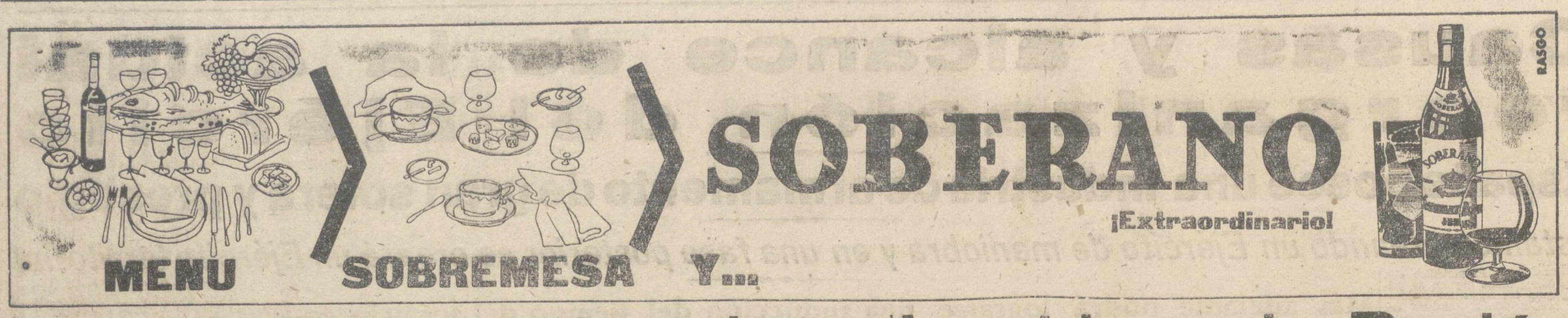

Marcos de Celis corta la oreja a un Miura en Puerto de Santa María

Fracasa "Miguelín" en Las Ventas.-Cogida de Diego Puerta en Barcelona.-Bernadó triunfa en su tierra

Tres orejas cortó en Sevilla el novillero Oliva.-Un espontáneo herido gravemente en Málaga

El domingo taurino ha traido hasta Palencia, la noticia del triunfo de Marcos de Celis. En la tarde tranquila y cálida, calmando la impaciencia de los seguidores de Marcos, los cohetes que tradicionalmente se lanzan cuando el diestro triunfa, nos adelantaron el mensaje.

En la corrida de Feria, celebrada en la Plaza del Puerto de Santa María, coso de solera taurina, donde se dan cita los aficionados de toda Andalucía, Marcos de Celis, desconocido casi en aquellas latitudes ha cortado una oreja a un «miura». Los toros de la leyenda terrorífica, han servido de pedestal para este triunfo del torero palentino. Triunfo que ha elevado unos grados el termómetro de la afición. ¡Que siga la racha!

El triunfo de Marcos, los éxitos de Manolo Zerpa, Bartolomé Jiménes Torres y Bernadó, así como el nuevo y rotundo fracaso de Miguelín en Las Ventas, han sido las noticias más destacadas de este domingo taurino.

CORRIDAS

FRACASO DE MIGUELIN EN LAS VENTAS

Madrid, 8. — Plaza Monumental. Un novillo de Tomás Prieto de la Cal, para el rejoneador Mariano Cristóbal, y seis toros de la ganadería Torrestreca de don Alvaro Domecq, para Gregorio Sánchez, Fermín Murillo y Miguelín. Lleno.

Los toros tuvieron casta y sentido y el segundo y tercero exhibieron bravura y nobleza, por lo que fueron aplaudidos en el arrastre. El primero, escurrido de carnes, fué protestado por falta de trapío.

Gregorio Sánchez, en su primero, acaba de pinchazo, media estocada y descabello. Pitos y palmas. Pitos al toro en el arrastre. En su segundo (cuarto de la tarde), estocada y descabello. Aplausos. Pitos al toro en el arrastre.

Fermín Murillo, en su primero, media estocada y descabello al quinto golpe. Ovación y vuelta al ruedo. El toro fué aplaudido en el arrastre.

En su segundo (quinto de la tarde), mató de dos pinchazos y estocada entera. Aplausos.

Miguelín, en su primero, mató de cinco pinchazos, entrando feamente y descabelló al primer golpe. Pitos.

En su segundo, dió unos mantazos a distancia y mató de una estocada. Fué despedido con una bronca imponente.

El rejoneador Mariano Cristóbal, puso mucha voluntad, y se hizo aplaudir en tres rejones, dos buenos pares de banderillas, y al clavar un arpón con una rosa, exponiendo mucho. Clavó tres rejones de muerte, y acabó el sobresaliente, Luis Miguel Sandino, de una estocada. Fué aplaudido y saludó desde el tercio.

Los toros de lidia ordinaria pesaron en bruto: 477, 485, 476, 509, 500 y 519 kilos, respectivamente. — Cifra.

MIURAS EN EL PUERTO. UNA OREJA PARA MARCOS DE CELIS

Puerto de Santa María, 8.—Corrida de Feria. Seis toros de Miura, que fueron ovacionados en el arrastre.

Marcos de Celis, media y descabello. Ovación, oreja y vuelta. En su segundo, faena de aliño para matar después de varios intentos.

Victoriano Valencia, pinchazo y entera que basta. Gran ovación, petición de oreja y vuelta. En el otro, pinchazo y media. Ovación y saludos.

Antonio Cobos, dos pinchazos, media y tres descabellos. Silencio. En el último, entra cuatro veces a matar y descabella otras tantas veces. Pitos.—Cifra.

TRIUNFA BERNADO EN BARCELONA Y COGIDA DE DIEGO PUERTA

Barcelona, 8.—Un novillo de Manuel Sánchez Cobaleda y seis toros de Ricardo Gamero Cívico. Asisten los ministros de la Gobernación y del Aire, a quienes Aparicio y Bernadó les brindaron, respectivamente, la muerte de su primer toro.

Pérez de Mendoza, fué ovacionado en sus exhibiciones a caballo. Pie a tierra descabelló, siendo ovacionado.

Aparicio, varios naturales rematados con el de pecho y desplantes para media en la cruz que basta. Ovación, una oreja y vuelta. Mató el tercero de la tarde en sustitución de Puerta, de una estocada. A su segundo, clavó media estocada y un descabello. Aplausos a la brevedad y a la voluntad.

Bernadó, en su primero, naturales cerca de los pitones, sin mover los pies y corriendo la mano a la perfección para una casi entera que hizo innecesaria la puntilla. Ovación, dos orejas y vuelta.

A sus otros dos toros, tanto el suyo como el que mató por su compañero, Diego Puerta, faenas voluntariosas y mató al quinto de dos pinchazos, una corta y descabello y al que cerró plaza, de dos pinchazos y media. Se le despidió con aplausos.

Diego Puerta, se encontró con un bicho de cuidado, cogió la muleta con la izquierda, dando algunos naturales y sufriendo derrotes; siguió con la derecha y el toro se vencía por este lado. Volvió con la zurda y resultó enganchado y volteado, pasando a la enfermería.

El parte facultativo, dice que Diego Puerta sufre una cornada en el tercio de la cara interna del muslo derecho, que interesa los músculos aductores de cinco centímetros de extensión y siete de profundidad. Pronóstico menos grave.—Cifra.

DOS OREJAS PARA MANOLO ZERPA

Orihuela, 8. — Cinco toros de la ganadería de don Enrique Pérez de la Concha, buenos.

El rejoneador Silvestre Navarro, muy bien con banderillas y rejones, matando de rejón de muerte, dos orejas, rabo y vuelta.

Vicente Blau «El Tino» en su primero, petición de oreja y vuelta. En su segundo, dos orejas, rabo y vuelta.

Manolo Zerpa, en su primero, vuelta y petición. En el segundo, dos orejas y vuelta.

Tanto el rejoneador como los diestros fueron sacados a hombros y llevados desde la plaza al hotel.—Cifra.

TRIUNFO DE BARTOLOME JIMENEZ-TORRES

Ecija, 8. — Corrida de Feria. Siete toros de don José de la Cova, que dieron buen juego, aunque dos fueron pitados en el arrastre.

Los hermanos Peralta, obtienen un gran triunfo al lucirse con rejones y banderillas largas y cortas. Rejón de muerte. Dos orejas y vuelta al ruedo.

Antonio Dos Santos, en su primero, una gran estocada. Ovación, oreja y vuelta. En el otro, media estocada y descabello. Ovación.

Jiménez-Torres, en su primero, extraordinaria estocada. Gran ovación, dos orejas, rabo y vuelta con devolución de prendas. En su segundo, abrevia para una gran estocada que basta. Ovación, oreja y vuelta. Al final fué sacado a hombros.

Antonio González, en su primero, pinchazo y estocada. Ovación y saludos. En el que cierra plaza, varios pinchazos y descabello. Palmas. —Cifra.

CORRIDA EN TOULOUSE

Toulouse (Francia), 8. — Primera corrida de la temporada con reses de Osborne.

Jaime Ostos, silencio en su primero y división de opiniones en el segundo.

Luis Segura, dió la vuelta al ruedo en su primero. En el segundo, rechazó una oreja por no haber conformidad en su concesión y dió la vuelta al anillo.

Paco Camino, en su primero, cortó una oreja y dió dos vueltas al ruedo. En su segundo, tiró a abreviar y escuchó pitos.—Efe.

LOS TRES HERMANOS GIRON EN ORAN

Orán (Argelia), 8.—Corrida de toros en Las Arenas para los tres hermanos Girón.

César, fué ovacionado en sus dos toros.

Rafael, hizo dos buenas faenas y cortó las dos orejas de su segundo.

Y Curro, cortó las dos orejas y el rabo de su primero y las dos orejas de su segundo.—Efe.

NOVILLADAS

NOVILLADA ENTRETENIDA EN VISTA ALEGRE

Madrid, 8. — Plaza de Vista Alegre. Lleno. Seis novillos de don Félix Moreno Ardanuy, para Juan Espejo, Manuel García «Palmeño» y Luis Alvarez «Andaluz II».

El ganado bien presentado, no ofreció dificultades, aunque en general adoleció de flojedad de manos.

Espejo, en su primero, estocada y descabello (Ovación). En su segundo, estocada entera (Ovación una oreja y dos vueltas al ruedo). También dió la vuelta al ruedo el mayoral.

Palmeño, en su primero mató de dos medias estocadas (Aplausos). En su segundo, media estocada y descabello (Palmas).

Luis Alvarez «Andaluz II» en su primero media caída y estocada entera (Ovación). En su segundo, cinco pinchazos y media estocada (Ovación y vuelta al ruedo).—Cifra.

UNA OREJA PARA CARRA EN BILBAO

Bilbao, 8. — Seis novillos de María Ibarra, de Jerez de la Frontera.

Emilio Redondo, faena variada para una estocada. (Ovación y vuelta). En su segundo gran ovación.

Manolo Carra, ovación; en el quinto, pinchazo, media y descabello. (Ovación, una oreja, vuelta y saludos).

Rafael Chacarte, una estocada. (Aplausos). En el último, dos pinchazos y media que bastan. (Aplausos). —Cifra.

NO HUBO OREJAS EN ZARAGOZA

Zaragoza, 8. — Novillos de Alberto Cunal «Corouche» de Portugal, desiguales.

Joselito Clavel, en su primero, pinchazo y stocada. (Ovación, petición de oreja y vuelta). En su segundo, ovación.

El Pinto, en su primero, pinchazo y estocada. (Ovación y vuelta). En su segundo, dos pinchazos, estocada y descabello. (Muchos aplausos).

El Califa, en su primero, ovación. En su segundo, estocada. (Ovación, petición de oreja y vuelta).—Cifra.

NOVILLADA DE LA ASOCIACION DE LA PRENSA EN SALAMANCA

Salamanca, 8. — Novillada de la Prensa. Seis novillos de don Bernardino García Fonseca, aplaudidos en el arrastre.

El Vito, que reaparecía después de su cogida en Alicante, aplausos en el primero y una oreja y vuelta en su segundo.

Eliseo Moro, ovación y vuelta en sus dos novillos.

Miguel Guerrero, cortó una oreja en su primero y escuchó aplausos en el que cerró plaza.—Cifra.

COGIDA GRAVE DE UN ESPONTANEO EN MALAGA

Málaga, 8.—Buena entrada. Seis novillos de Herederos de Francisco Ramírez, de Cáceres, que dieron buen juego. El segundo, aplaudido en el arrastre.

Luis Alfonso Garcés, faena variada. (Ovación y vuelta). En el cuarto, voluntarioso. (Ovación, petición de oreja y vuelta).

Antonio de Jesús, en el primero palmas. Al salir el quinto se arroja un espontáneo que es cogido. Se le traslada a la enfermería. Antonio de Jesús al matar de una estocada es cogido aparatosamente. Se va a la enfermería pero sale seguidamente, concediéndosele las dos orejas y el rabo, con vuelta y saludos y de nuevo pasa a la enfermería.

Baldomero Martín «Terremoto», no pudo matar su primer novillo, pues al perseguir a un banderillero el bicho se estrella contra un burladero por lo que tiene que ser apuntillado. En su segundo, una estocada. Palmas. Pide el sobrero, que es de la ganadería de don Juan Muriel, gran estocada. (Ovación, una oreja, vuelta y saludos).

Terremoto fué sacado a hombros en unión de Luis Alfonso Garcés y Antonio de Jesús.

Partes facultativos: Antonio de Jesús fué asistido en la enfermería de una contusión erosionada en el muslo derecho. Leve.

El espontáneo, Juan Dueñas Romero, de 18 años, sufre una herida en el muslo izquierdo, tercio medio, de 20 centímetros, con dos trayectorias. Pronóstico grave.—Cifra.

ANTONIO HERNANDO CORTA DOS OREJAS

Cartagena, 8. — Novillos de doña Isabel Rosa González Martín.

Antonio Hernando, ovación, petición de oreja y vuelta y salida a los medios. En el otro, una estocada. Ovación, dos orejas, dos vueltas y salida a los medios.

Emilio Barrio «Civil» tres pinchazos y varios descabellos. Ovación y vuelta al ruedo. En su segundo, ovación y salida a los medios.

Tino Morte, mata de pinchazo. Ovación y salida a los medios. En su segundo, mata de una estocada. Ovación, una oreja, vuelta y salida en hombros.—Cifra.

TRIUNFA EN LA MAESTRANZA EMILIO OLIVA

Sevilla, 8.—Muy buena entrada.

Tomás Sánchez, estocada buena y dos pinchazos. (Ovación y saludos). En su segundo, al entrar a matar es empitonado y corneado. Vuelve y coloca una estocada saliendo también trompicado. Tras dar la vuelta al ruedo pasa a la enfermería.

Emilio de la Oliva, estocada superior. (Una oreja y vuelta). En el quinto, pinchazo y estocada. (Ovación, dos orejas y dos vueltas).

Antonio Hurtado, dos pinchazos y dos descabellos, (Ovación y vuelta). En el que cerró plaza, ovación.

De la Oliva fué sacado a hombros.

Parte facultativo: Tomás Sánchez Jiménez fué asistido en la enfermería de contusión en la región subescapular derecha y herida abierta en cicatriz anterior en la región axilar del mismo lado, así como fuerte contusión en el muslo, que le impide continuar la lidia. Pronóstico reservado.—Cifra.

Novilladas económicas

Burgos, 8.—Novillos de Luis Martín.

Jacinto López «El Rerre», ovación y vuelta. En su segundo, petición. Mató un tercero, en sustitución de Incasuti, oyendo una ovación.

Sebastián Martín, cumplió en sus dos enemigos.

Faustino Inchasuti, sufrió una herida por clavársele el estoque, de pronóstico grave.

Segovia, 8.—Novillos de Zuazo hermanos.

Cándido López-Chaves Galache, rejoneó el primero, cortando orejas.

Pepe Cisterna, una oreja en cada novillo.

Santiago Blanco «Picota», palmas en uno y vuelta en otro.

Logroño, 8.—Novillos de Sánchez Montejo. Mansurrones.

José Domenech «El Majarra», dos avisos, en su segundo, silencio.

José García, Mondeño II, petición de oreja en uno y oreja en el otro.

Curro Rubio, silencio en sus dos enemigos.

Mondeño II, salió a hombros.

Alcalá de Henares, 8.—Novillos de Carmen Carmona.

El rejoneador Antonio Morena, una oreja.

Alfonso Ramiro, vuelta y oreja.

Luis Campero, aplausos, y Angelo Bonillo, ovación en los dos.

Pamplona, 8.—Novillos de Moisés Alonso Cobaleda, bien armados y difíciles.

Carlos Alvarez, aplausos y pitos.

Angel Grau, una oreja en cada enemigo.

Vicente Sánchez, aplausos y ovación.

Andújar, 8.—Novillos de Francisco de la Torre.

Antonio Tejero, ovación y oreja.

Francisco Betinez, ovación y dos orejas.

Almería, 8.—Novillos de Raimundo Benedicto.

La rejoneadora Isa Milán, vuelta y ovación.

Diego España, en su primero, ovación y dos vueltas. En su segundo, pitos.

Francisco Criado «Chato de Alicante», palmas, y una oreja.

Antonio Martínez «Rondeño», en su primero, silencio, en el que cerró plaza, una oreja.

Para sus muebles exija...
Fantasit
...el auténtico laminado decorativo.
Es un producto: AISMALIBAR, S. A.

DISTRIBUIDOR
EL DIAMANTE
Plásticos para el hogar y la industria
Casado del Alisal, 28 — Teléfono, 1472
PALENCIA

MUDANZAS ARRIBAS
Nuevo Auto-capitoné
Plaza Mayor, 5. — Teléfono 1088
VALLADOLID

RELOJES SUIZOS
GARANTIZADOS
LAS MEJORES MARCAS
A PLAZOS CON PRECIOS DE CONTADO
AL CONTADO CON GRANDES DESCUENTOS
Envíos por correo hasta su domicilio
PIDA CATALOGO GRATIS
Admitimos representantes
GARPA-Apartado 896-Madrid

La vida en la Región

El día 12 de Junio comienza en León un Concurso Hípico, dotado con más de cien mil pesetas en premios

"Los Traperos de los Montalvos" han conseguido el televisor para los enfermos

BURGOS

CONCIERTO DE LA SINFONICA DE BILBAO. — Con la prestigiosa Orquesta Sinfónica de Bilbao, dirigida por el joven maestro burgalés Rafael Frübbeck, la Sociedad Filarmónica burgalesa ha preparado su magnífico concierto del mes de mayo, consiguiendo, además, la interpretación de un ambicioso programa poco conocido en los medios musicales burgaleses.

El programa, dividido en tres partes, consta de las siguientes obras: "Sueño de una noche de verano", de Mendelsshon; "Concierto para piano y orquesta", de J. Haydn y la "Patética", de Tchaikovsky, composición no escuchada en Burgos, en la Filarmónica, desde los tiempos de Arbós.

La creciente superación del joven director y la renovación de la acertada sinfónica bilbaína hacen creer un rotundo éxito, muy esperado por los aficionados burgaleses.

LEON

CONCURSO HIPICO. — Organizado por el Excmo. Ayuntamiento de la capital leonesa y en los prolegómenos de las fiestas mayores de San Juan y San Pedro, entre los días 12 y 19 del próximo mes de junio, se celebrará un Concurso Hípico, en su duodécima edición, para el que ya se cuenta con numerosas inscripciones de renombre nacional.

El volumen total de premios en metálico alcanza a la cifra de ciento doce mil pesetas, a las que han contribuído la Diputación Provincial; Cámara de Comercio; Feria de Actividades Leonesas, Radio León, Servicio de Cría Caballar y Remonta y el Ayuntamiento leonés. Otros organismos y entidades colaboradoras han donado valiosos trofeos y copas.

SALAMANCA

LO CONSIGUIERON. — "Los Traperos de los Montalvos", conocido grupo de estudiantes, especialmente de la Facultad de Medicina, que hace algún tiempo se propusieron la recogida de trapos viejos y papeles para proceder a su venta y con el importe adquirir un aparato televisor para regalárselo a los enfermos acogidos en el Sanatorio de los Montalvos, han visto, por fin, coronado con el éxito su propósito.

Después de algunos meses de búsqueda, en la que no tuvieron inconveniente en darse a ver por las calles portando cestos y sacos, han conseguido adquirir el aparato, del que hoy se hará entrega a los enfermos, para lo cual "Los Traperos" se reunirán en vistosa caravana en la Plaza Mayor, acompañándoles la Tuna Universitaria, para dirigirse al Sanatorio, donde entregarán el magnífico regalo a los enfermos.

SANTANDER

EL PUENTE DE PONTEJOS. — Por la Dirección General de Carreteras y Caminos Vecinales, se anuncia la subasta de las obras de construcción de la carretera de enlace de la de Heras al embarcadero de Pontejos con la de Santander a San Salvador por Nueva Montaña.

El presupuesto de contrata, para el que se admitirán proposiciones hasta el día 24 de mayo actual, asciende a casi 23 millones de pesetas, siendo a cargo de la Diputación de Santander la cantidad de dos millones y medio; del Ayuntamiento de Astillero, 350.000 Ptas. y 650.000 al del Ayuntamiento de Marina de Cudeyo. Lo resto correrá a cargo del Estado.

El plazo para la terminación de la importante obra ha sido fijado en 62 meses.

Recuerdos viejos

HACE 50 AÑOS

NOTICIAS DEL DIA 10 DE MAYO DE 1910

JUNTA MUNICIPAL. — Bajo la presidencia del Alcalde, don Tomás Alonso, se ha reunido hoy la Junta Municipal, asistiendo los concejales señores Casañé, Ortega (D.), Montecliva, Alonso Buzón, Morrondo, Rodríguez, Arangüena, Vélez, Ortega, Calderón, Diéguez, Ortega (A.), y los vocales asociados don Urbano Pastor, don Luis Bregel, don Eulogio Tejedor, don Pedro Escribano, don Laureano Alcoceba, don Ramón de la Pisa, don Julián Rivas, don Simón Martínez, don Pedro Muñoz y don Anselmo Andrés.

Dada cuenta por el señor Secretario del objeto de la convocatoria, se designó a los vocales coasociados don Laureano Alcoceba, don Ramón de la Pisa y don Pedro Muñoz, para que examinen la cuenta municipal correspondiente al ejercicio de 1909.

Se aprobó la jubilación concedida por la Superioridad al que fué maestro de la escuela pública de niños del cuarto distrito de esta capital, don Ubaldo Herrera de la Fuente.

BANQUETE HOMENAJE. — En el Hotel Continental se han reunido a la una de esta tarde los amigos con que aquí cuentan el coronel de infantería, don Joaquín Martínez y el comandante de Estado Mayor, señor Nieves.

La Comisión organizadora ha logrado ver satisfechos sus propósitos al organizar este banquete en honor de los bizarros jefes que pelearon en la campaña de Melilla y que, salvando el peligro de las balas, hemos tenido el gusto de verles entre nosotros.

Presidieron la mesa los homenajeados, a quienes acompañaban el general Vinuesa, gobernador militar de la plaza; y los señores Calderón (don Abilio) y Merino (don Angel), así como varios jefes del regimiento de Isabel II que hoy manda el señor Martínez.

El resto de las mesas estaba ocupado por militares y amigos íntimos de los homenajeados, en número que no bajaría de cien.

Al final del banquete, ofreció el homenaje el presidente de la comisión organizadora, don Ezequiel Rodríguez; siguiéndole en el uso de la palabra el general señor Vinuesa; varios oficiales de Estado Mayor de infantería y los señores Navarro, Masa, Earrios (V), Peñalba y Alonso.

Agradecieron el homenaje los señores Martínez y Nieves.

TITULO.—En la Secretaría de la Junta de Instrucción Pública, se ha recibido hoy el título de licenciado en Derecho, a favor de don Severino Rodríguez Salcedo.

FALLECIMIENTO. — Ha fallecido hoy en esta capital, la señora doña María Vielva Ramos, hermana del canónigo de la S. I. Catedral de Palencia, don Matías Vielva, quien, así como el apenado esposo de la finada, don José Revilla, hijos y demás familia, están recibiendo generales testimonios de pésame.

TOREROS HERIDOS.—En las corridas verificadas últimamente, han sido cogidos los siguientes toreros:

«Machaquito», en la plaza de Cartagena; «Calerito», en la de Zaragoza; «Rafaelito», en la de Madrid y «Montes II», en la de Salamanca.

Las heridas sufridas son de escasa importancia, por lo que es de esperar que «Montes II», que toreará en Palencia el próximo día 15, esté para entonces en condiciones de hacerlo.

EL FALLECIMIENTO DEL REY DE INGLATERRA.—Ampliando noticias sobre la muerte del rey Eduardo de Inglaterra, se reciben telegramas de Londres indicando que el monarca inglés falleció a las doce de la noche. Sus últimas palabras fueron: «Noto que se me escapa la vida, y al abandonaros creo haber cumplido con mi deber».

El heredero del trono, Jorge Federico Ernesto Alberto, príncipe de Gales, nació en Malborough House el 3 de junio de 1865. Es doctor en Derecho, honorario, de la Universidad de Londres. El 6 de julio de 1893 casó con la princesa Victoria María de Teck. Sus hijos son Eduardo-Alberto-Cristián-Jorge-Andrés-Patricio, David, Alberto-Federico-Arturo-Jorge, Victoria-Alejandra-Alicia-María, Enrique-Guillermo-Federico-Alberto, Jorge-Eduardo-Alejandro-Edmundo y Juan-Carlos-Francisco.

El primero será Príncipe de Gales, cuando su padre sea proclamado rey de Inglaterra.

EL NUEVO REY INGLES.—Para sustituir al monarca fallecido, será nombrado rey de Inglaterra, el príncipe Jorge Federico Ernesto Alberto, que cuenta 45 años de edad.

Dicho príncipe fué el que estuvo en España, representando a la nación inglesa en la coronación de nuestro monarca don Alfonso XIII.

Ministerio de O. P.

Junta Provincial Administradora de vehículos y maquinaria

PROVINCIA DE PALENCIA

SUBASTA DE MATERIAL

Habiendo quedado desierta la primera subasta de vehículos, maquinaria y material en desuso, se ha dispuesto que, sean sacadas a 2.ª subasta los siguientes lotes.

Lote n.º	1.—Coche turismo Paige 17 H.P. en	15.000'00	Ptas.
» »	2.— » » Dodge 21 H.P. en	12.000'00	»
» »	3.— » » Dodge 21 H.P. en	20.000'00	»
» »	4.— » » Ford 25 H.P. en	20.000'00	»
» »	5.—Camión S.P.A. (R-38) 25 H.P. en	17.000'00	»
» »	6.— » » » 25 H.P. en	8.000'00	»
» »	7.—Chasis camión S.P.A. con motor reparado	8.000'00	»
» »	8.—Camión Hispano 30 H.P. (motor n.º 8.332)	7.000'00	»
» »	9.—Camión Ceyrano 30 H.P. en	12.000'00	»
» »	10.—Camión Fordson 25 H.P. en	28.000'00	»
» »	11.—Máquina apisonadora n.º 2, de 2 rodillos, de vapor, de 5 Tm.	8.000'00	»
» »	12.—Máquina apisonadora de vapor, n.º 4, de tres ruedas, de 10 Tm.	17.000'00	»
» »	13.—Nueve gasógenos	5.000'00	»
» »	14.—Vagón serie P.J. n.º 258, cerrado, de 20 Tm. en	22.200'00	»
» »	15.—Vagón serie P.J. n.º 259, cerrado, de 20 Tm. en	22.200'00	»
» »	16.—Vagón serie P.J. n.º 260, cerrado, de 20 Tm. en	22.200'00	»
» »	17.—Vagón serie P.J. n.º 261, cerrado, de 20 Tm. en	22.200'00	»
» »	18.—Vagón serie P.J. n.º 262, cerrado, de 20 Tm. en	22.200'00	»
» »	19.—Vagón serie P.J. n.º 263, cerrado, de 20 Tm. en	22.200'00	»
» »	20.—Vagón serie P.J. n.º 264, cerrado, de 20 Tm. en	22.200'00	»
» »	21.—Vagón serie P.J. n.º 265, cerrado, de 20 Tm. en	22.200'00	»
» »	22.—Vagón serie P.J. n.º 266, cerrado, de 20 Tm. en	22.200'00	»
» »	23.—Vagón serie P.J. n.º 656, cerrado, de 20 Tm. en	24.000'00	»
» »	24.—Vagón serie P.J. n.º 1.261, cerrado, de 20 Tm. en	24.000'00	»
» »	25.—Vagón serie P.J. n.º 1.467, cerrado, de 20 Tm. en	27.000'00	»
» »	26.—Vagón serie P.J. n.º 1.468, cerrado, de 20 Tm. en	27.000'00	»
» »	27.—Vagón serie P.J. n.º 1.469, cerrado, de 20 Tm. en	27.000'00	»
» »	28.—Vagón serie P.J. n.º 1.470, cerrado, de 20 Tm. en	27.000'00	»
» »	29.—Vagón serie P.J. n.º 1.471, cerrado, de 20 Tm. en	27.000'00	»

La subasta se realizará el día 1 de junio de 1960 en el local de la Jefatura de Obras Públicas de Palencia (Avda. Gral. Goded, n.º 1).

Los licitadores podrán visitar el material. Los lotes 1 al 13, propiedad de la Jefatura de O. P. de esta provincia, en el Parque de Maquinaria de dicha Jefatura «Gral. Goded, 5 al 9), los lotes 1 al 4 y en la Carretera de Villalobón, Almacenes de O. P. (frente al garaje Espino), los lotes 5 al 13, todos los días laborables de 10 a 12'30 y de 14 a 18. Los lotes 14 al 29, propiedad de la Confederación Hidrográfica del Duero, en la vía apartadero del Canal de Castilla en Alar del Rey (Provincia de Palencia).

El plazo de presentación de pliegos empezará a partir de la publicación del presente anuncio y terminará a las 13 horas del día 1 de junio de 1960.

Todos los vehículos objeto de la subasta están debidamente documentados.

Los comprendidos en los lotes n.º 1, 2, 3, 4 y 9 poseían matrícula particular antes de pasar a propiedad oficial, por ello, al realizarse la adjudicación recuperarán dicha matrícula particular. El resto ostenta matrícula oficial.

Las demás condiciones de la subasta se hallan expuestas en las Oficinas de la Jefatura de O. P. de Palencia todos los días laborables de 10 a 13 horas, debiendo presentarse en dicha oficina los pliegos de subasta.

El importe de los anuncios de esta subasta será abonado a prorrateo por los adjudicatarios.

Palencia, 4 de mayo de 1960.—El Ingeniero Jefe, Presidente de la Junta Provincial Administradora de Vehículos y Maquinaria, R. Pérez de Guzmán.

M.C.D.2022

Gran parada militar en Madrid

000 reclutas prestaron juramento a la Bandera

Capitán General Muñoz Grandes, y el Capitán General la primera Región, presidieron los brillantes actos

MULTITUD ACLAMO ENTUSIASTICAMENTE AL EJERCITO

drid, 8. — Madrid ha presen- esta mañana la gran parada r con la que, entre las clamo- ovaciones de los madrileños, se lla en esta conmemoración del aniversario de la Victoria, la so- dad de la jura de la bandera. Ce- la en la que hoy tomaron par- ca de diez mil soldados y que por escenario la Plaza de San de la Cruz, junto a los nuevos sterios, en la que más de 6.000 as de todas las Armas y Cuer- restaron juramento de fidelidad bandera, siendo testigos más de veteranos, que también desfila- rindieron honores a las ense- la Patria.

fuerzas, al mando del gene- fe de la División de Infante- mero 11 Experimental, don Ra- María Cavanillas Prosper, esta- madas en la Avenida del Ge- simo, calle de Rios Rosas, Pla- San Juan de la Cruz y Paseo Castellana. La Agrupación de s estaba al mando del general la Brigada Blindada Monte- nero 1, don Angel Carvajal San- rez; la de veteranos la manda- general segundo jefe de la División acorazada, don Gonzalo de la Lombana García y las demás fuerzas que cubrían la carrera las mandaba el coronel jefe del Regimiento de Infantería Wad-Rass, 55, don Eduardo de Madariaga Rodríguez.

A las 11, el cornetín de órdenes anunciaba la llegada del capitán general de la Primera Región, don Miguel Rodrigo Martínez, que fué cumplimentado por los generales y jefes de las fuerzas armadas y a las que el capitán general revistó. A continuación, a los acordes del Himno Nacional, se trasladaron al altar mayor, instalado en el centro de la Plaza, las once banderas y los cuatro estandartes, ante los que se efectuó el juramento.

JURA DE LA BANDERA

La escuadra de gastadores de la Agrupación de Infantería Inmemorial número 1, daba escolta al altar ante el que se rezó la misa de campaña y que fué oficiada por el coronel capellán, teniente vicario castrense de la Primera Región Militar. Terminada la misa, ante la bandera de la Agrupación de Infantería Inmemorial número 1, como unidad más antigua, el teniente coronel mayor pronunció la fórmula reglamentaria del juramento:

«Soldados: ¿Juráis a Dios y prometéis a España, besando con unción su bandera, obedecer y respetar siempre a vuestros jefes, no abandonarles nunca y derramar, si es preciso, en defensa del honor e independencia de la Patria y del orden dentro de ella, hasta la última gota de vuestra sangre?»

Los reclutas contestaron: «¡Sí, lo juramos!», y el teniente coronel agregó: «Si así lo hacéis, la Patria os lo agradecerá y premiará. Si no, mereceréis su desprecio y su castigo como indignos hijos de ella».

TOQUE DE ORACION

A continuación el Arzobispo de Sión y Vicario General Castrense, doctor Alonso Muñoyerro, refrendó el juramento diciendo: «Por obligación de mi sagrado ministerio, ruego a Dios que a cada uno le ayude, si cumple lo que jura, y si no, se lo demande». Esta ceremonia fué oída y presenciada con gran emoción y profundo silencio. Seguidamente, las banderas se trasladaron a la cabeza de las Agrupaciones, mientras las bandas interpretaban el toque de oración con el que se evoca a los caídos en combate por España en todos los tiempos y lugares y que, desde su gloria, son testigos del juramento que ahora prestan los nuevos soldados.

Iniciado un toque de marcha, los reclutas besaron la bandera, uno a uno, refrendando con tan emotiva acción el juramento que acababan de formular y, seguidamente, todas las Agrupaciones de reclutas pasaron por debajo del arco formado por el sable de su jefe y la enseña nacional, símbolo de que la Patria les acoge en su seno.

A continuación, el jefe de las fuerzas pronunció una alocución a los nuevos soldados de España. Terminada ésta, las banderas se trasladaron a la cabeza del desfile a los acordes del Himno Nacional y, al final, el capitán general fué despedido con los mismos honores que a su llegada.

DESFILE MILITAR

Finalizado el solemne acto de la jura de banderas, empezó el desfile militar.

La Misa, el acto de la jura y el desfile, lo presidió el capitán general, don Agustín Muñoz Grandes y el capitán general de la Primera Región, don Miguel Rodrigo Martínez. Ocupaban la tribuna el general jefe de la Región Aérea Central; el general presidente del Consejo Supremo de Justicia Militar; el almirante jefe de la jurisdicción de Marina; el general González Gallarza; el teniente general Pimentel; López Palencia, Pérez Salas y Alvarez Rementería. El Gobernador civil; el alcalde, Conde de Mayalde; presidente de la Diputación, Marqués de la Valdavia; concejales y generales y jefes de los Ejércitos de Tierra, Mar y Aire.

Después de la alocución pronunciada por el jefe de las fuerzas, general don Rafael María Cavanillas Prosper, dirigida a los reclutas que acababan de jurar la bandera, el capitán general Muñoz Grandes y el de la Primera Región, así como todos los demás generales y autoridades, se trasladaron a la tribuna levantada en la Castellana, junto a la confluencia de ésta con la calle de Ortega y Gasset, para presenciar el desfile.

LA MULTITUD ACLAMA AL EJERCITO

El público, que abarrotaba totalmente los andenes del Paseo de la Castellana, aplaudió el paso de las agrupaciones, aplausos que se repitieron durante el tiempo que duró el desfile, que en todo el trayecto, desde la explanada de los nuevos Ministerios hasta la Cibeles, fué presenciado por una gran multitud.

Tanto durante el acto de la jura, como en el desfile, una formación de aviones reactores cruzó la Plaza de San Juan de la Cruz y el Paseo de la Castellana, que fué igualmente aplaudida por la multitud estacionada a todo lo largo de esta maravillosa avenida madrileña, que hoy fué escenario del brillantísimo desfile militar.—Cifra.

FRIGORIFICOS-LAVADORA
varios modelos
WESTINGHOUSE
...
LAVADORAS
BRU
...
Cocinas gas BUTANO
ORBEGOZO - FAR
COMET - FRABENT
...
Pavimentos de Plástico
SINTASOL
...
Distribuidor oficial
PASTOR
Mayor, 130 Teléfono 2887

ecepción en Pedralbes a los enerales, jefes y oficiales ue participaron en el desfile

Teniente General Barroso expresó al Caudillo inquebrantable adhesión de los tres Ejércitos

lona, 8. — S. E. el Jefe del Es- rminado el desfile de la Vic- recibió en el Palacio de Pedral- copa de vino español a los es, jefes y oficiales que parti- en la brillante parada mili- acto asistieron, asimismo, el en pleno, el capitán gene- Región y las primeras auto- civiles y eclesiásticas de Bar-

te la recepción, el Ministro rcito, teniente general Barro- so al Caudillo la inquebran- hesión de los Ejércitos de Tie- y Aire, así como la satis- que sentían por haber desfi- e S. E. en esta fecha conme- de la Victoria. Agregó que de disciplina e instrucción dos por las tropas que ha- ticipado en esta gran jorna- r, era una prueba más de e había logrado en la forma- este nuevo Ejército, fruto de terrumpida labor personal eralísimo a lo largo de más e años. «Y Dios quiera—ma- darte otros veinte años de a que podamos seguir sir- como hasta aquí». El tenien- al Barroso terminó sus pala- reando al Caudillo y a Es- tores que fueron contestados adero entusiasmo por las personalidades allí presentes.

eralísimo contestó a las pa- el Ministro del Ejército con tación a los reunidos, feli- a cuantos tomaron parte en te desfile, por el grado de n y disciplina demostrado; relieve el civismo del pueblo es, que ha mostrado entu- n límites hacia los Ejércitos El Caudillo se extendió n consideraciones acerca de n del mundo, y en relación osibles conflictos bélicos que producirse. Hizo hincapié en uerras tienen hoy un aspec- mico, político y científico, iene no olvidar en ningún y terminó exhortando a to- e se mantengan con el mis- itu de disciplina y lealtad hacia el régimen, para lograr la grandeza de España que todos ansiamos.

Las palabras de S. E. el Jefe del Estado, fueron acogidas con grandes aplausos por todos los asistentes a la recepción. A continuación, el Caudillo tomó una copa de vino español con sus invitados.

ARRENDAMIENTO Y ALQUILER
POR HORAS SEGUN LABORES A REALIZAR

Tractores y
maquinaria agrícola

Tractores de 45 H. P.
Cosechadoras de arrastre
Cosechadoras autopropulsadas
Trilladoras
Niveladoras
Etc. etc...

Tractores y Maquinaria Agrícola
Mayor, 242 PALENCIA Teléfono 2502

Juan XXIII consagra a 14 nuevos Obispos de Asia, Africa y Oceanía

Solemnísima ceremonia en la Basílica de San Pedro

Ciudad del Vaticano, 8. — El Padre Santo, Juan XXIII, ha consagrado a 14 nuevos Obispos cuyas sedes radican en Asia, Africa y Oceanía, durante una solemne ceremonia celebrada en la Basílica de San Pedro.

Los Obispos consagrados por el Pontífice proceden de los cinco continentes, pero sus sedes están todas ellas establecidas en países de Asia y Africa. Ocho de ellos son africanos, uno japonés, uno norteamericano, dos ingleses, uno irlandés y uno australiano.

Asistieron a Su Santidad como co-consagrantes, el Obispo Auxiliar de Nueva York, Monseñor Fulton J. Sheen, y el Obispo canadiense Monseñor Napoleón Alexander Labrie, mientras que, presididos por el Prefecto de la Congregación de Propaganda Fide, Cardenal Peter Agagianian, asistían a la ceremonia un numeroso grupo de Obispos de Misiones. El Cuerpo Diplomático acreditado ante la Santa Sede también estaba presente y asimismo asistió a la ceremonia el embajador de España en Italia, don José María Doussinague y Teixidor.

En el curso de la solemnísima y brillante ceremonia, Su Santidad el Papa, dijo:

«Sois catorce en número, como son catorce las obras de misericordia, que forman todas juntas el gran pedestal sobre el que yerguen los triunfos de la civilización cristiana a través de los siglos. Nos complacemos en recordar las diversas partes del mundo, desde las cuales habéis venido hasta la cátedra de Pedro, y a donde volveréis, portadores de gracia y de bendición.

Del Africa: Costa de Marfil, Ghana, Madagascar, Tanganika, Alto Volta, Nigeria, Congo.

«De Asia: Pakistán, Japón y Borneo.

«De Oceanía: Australia e Islas Salomón.

«Hermanos e hijos nuestros amadísimos, recién consagrados, el título que desde hoy en adelante acompañará a vuestro nombre de familia «humilis episcopus ecclesiae dei», basta por ahora para vuestro preclarísimo honor: por el tiempo y por la eternidad.

Juan XXIII, terminó diciendo:

«Amados hermanos e hijos, ésta es para todos la hora del «Sursum Corda».

«Las manos consagradas de los nuevos pastores y apóstoles se eleven al cielo juntamente con las nuestras, en acto de súplica, en unión de la Iglesia universal, para ejemplo de los hombres sabios y poderosos de este mundo, ocupados en el ejercicio de tremendas responsabilidades para la afirmación del mutuo respeto de la libertad de los individuos, de las familias y de las naciones.

«La Iglesia de Cristo, y con ella cuantos comparten sus latidos de universal caridad, siempre está presente donde quiera que se forje la suerte de los pueblos, donde quiera que se trabaja y se sufre. No ha nacido ayer. Desde hace veinte siglos vive y combate, no con las armas de la violencia, sino con las de la caridad, de la oración y de sacrificio. Y sus armas son incomparables e invencibles: porque son las armas de su Divino fundador, que en la hora más solemne de su vida dijo a los suyos: «Confidite: ego vici mundum» (tened confianza: yo he vencido al mundo).

«¡Oh, Cristo salvador: A Ti, Rey glorioso e inmortal de los pueblos y de los siglos: adoración, bendición y amor».—Efe.

LOS CATORCE OBISPOS CONSAGRADOS

Ciudad del Vaticano, 8. — Los catorce nuevos Obispos consagrados hoy por el Padre Santo, son:

Arzobispo Paul Zoungrana, de Uagadugu, Africa Occidental.

Arzobispo Bernard Yago, de Abiyan, Africa Occidental.

Arzobispo Jerome Rakotomalala, de Tananarive, Madagascar.

Obispo Peter Poreku Dery, de Wa, Ghana.

Obispo Joseph Busimba, de Goma, Congo Belga.

Obispo Joseph Kilasara, de Moshi, Tanganika.

Monseñor René Butibubage Luamosa, Obispo Auxiliar de Muanza, Tanganica.

Obispo James Hagan, de Oturkpo, Nigeria.

Obispo Dominio Yochimatsu Noguchi, de Hiroshima, Japón.

Obispo Louis L. Scheerer, de Multan, Pakistán.

Monseñor Jhon Crawford, Vicario Apostólico de las Islas Salomón.

Monseñor Anthony Denis Galvin, Vicario Apostólico de Miri, Borneo Británico.

Monseñor William Thomas Muldoon, Obispo Auxiliar de Sydney, Australia.

Monseñor Francisco Javier Rasaonarivo, Obispo de Miari-Narivo, Madagascar.—Efe.

Comisaría General de Abastecimientos y Transportes

DELEGACION PROVINCIAL DE PALENCIA

Precios de frutas y verduras

Precios al mayor y de venta al público autorizados para esta provincia para las FRUTAS y VERDURAS, durante la semana que comprende del día 9 al 15 de mayo, ambos inclusive.

	Mayor	Detall
Naranjas	5'50	7'00
Limones:		
De Murcia finos	7'00	9'00
Corrientes	6'50	7'00
Acelgas	3'00	3'80
Espinacas	4'50	5'50
Repollos	2'60	3'10
Cebollas	4'25	5'00
Tomates	7'75	8'80
Zanahorias	3'50	4'00

NOTA.—Los precios señalados como máximos para venta al público se entienden siempre referidos a las mejores calidades de cada clase de artículo, estando incluídos en los mismos los gastos y arbitrios municipales.

Palencia, 7 de mayo de 1960.
El Gobernador Civil, VICTOR FRAGOSO DEL TORO.

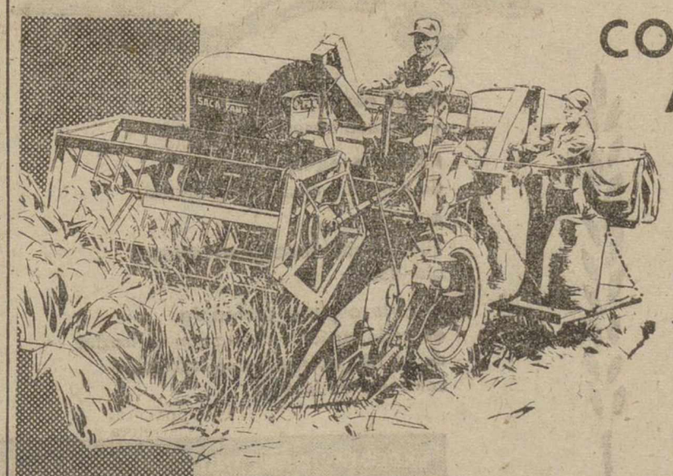
COSECHADORA AUTOMOTRIZ
SACA - FAHR
MAXIMAS FACILIDADES DE PAGO
Ancho de trabajo: 2'10 m.—Motor de 37 CV. de potencia efectiva.—Elevadísima capacidad de trilla por su gran cilindro desgranador de 900 mm. de longitud. El tamaño de la máquina y su altura sobre el suelo son mínimos.
S.A.C.A. SEVILLA
SACA
SOCIEDAD ANONIMA DE CONSTRUCCIONES AGRICOLAS

Muñoz Grandes a Formosa

Le acompaña una misión militar española

Madrid, 8.—En avión de «Iberia», ha salido para Nueva York, desde donde seguirá viaje para Taipeh, la misión militar española que visitará la capital de la China nacionalista. Está presidida por el capitán general D. Agustín Muñoz Grandes.—Cifra.

Nehru se entrevista con De Gaulle

Estudiaron los problemas mundiales con vistas a la Conferencia de alto nivel

París, 8.—El primer ministro de India, Nehru, se ha entrevistado con el general De Gaulle con objeto de intercambiar con él puntos de vista acerca de los grandes problemas políticos mundiales en vísperas de la conferencia de alto nivel. La conferencia duró una hora.—Efe.

Pan de los Pobres

Donativos recibidos

(Cepillos de la Iglesia de Sta. Clara)

Para los pobres, 50 pesetas. Un anónimo.—Perales: Por gracias obtenidas, 15 pesetas. J. M.—Barruelo de Santullán: Por una gracia conseguida de San Antonio, 60 pesetas. C. T.—Para el Pan de los Pobres, 25 pesetas. J. L.—Aguilar de Campoo: Por diversas gracias obtenidas doy 50 pesetas. María Amor Ramos.—Palencia: Para que sigas favoreciendo a tu devota, 10 pesetas. I. A.—Os entrego la cantidad de 25 pesetas para el Pan de los Pobres. Marmús.—Os entrego 150 pesetas por favores recibidos en acción de gracias, más 50 pesetas para aplicar una misa.—Doy 16 pesetas para comprar tres panes para familias necesitadas.—Te doy 25 pesetas para una misa. Tu devota, J. M.—Autillo de Campos: Por una gracia obtenida doy 30 pesetas. Juan Antonio.—Amayuelas de Abajo: Por varios favores, 15 pesetas.—Becerril de Campos: Por la salud de mi marido, 10 pesetas. Una devota.—Perales: P. R., por favores recibidos del Santo, 75 pesetas.—Santoyo: Para los pobres, 25 pesetas. Una devota.—Por alcanzarme lo que pedía, 100 pesetas para sus pobres.— Bahillo: Por favores del Santo, 125 pesetas. Una devota.—Villalumbroso: Por una gracia, 25 pesetas. Una devota.—Para cuatro panes a los pobres, 22 pesetas.

El Director del Pan de los Pobres, Eugenio Calzada. — Comandante Ramírez, 3.

CASA MARTIN, es sello de distinción. Canadienses dóngola, abrigos y confecciones selectas
Mayor, 86. — Teléfono 3296
PALENCIA

Caja Central de Ahorros y Préstamos

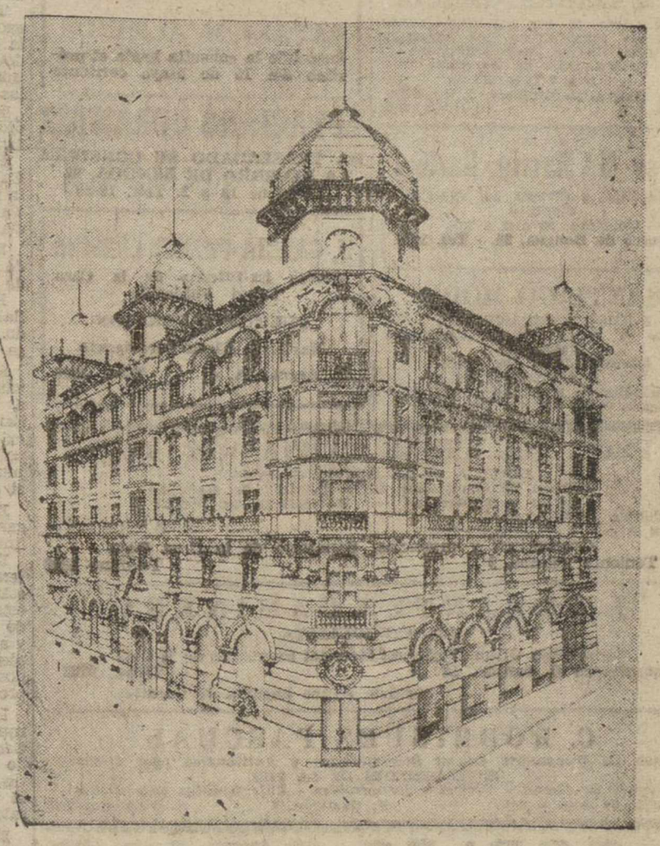
Edificio de su propiedad

ENTIDAD COLABORADORA DEL SERVICIO NACIONAL DEL CREDITO AGRICOLA. CONCEDE CREDITOS CON FINES AGRICOLAS AL 3,75% DE INTERES ANUAL

CUENTAS DE CREDITO A LAS COOPERATIVAS

CUENTAS CORRIENTES, IMPOSICIONES A PLAZO FIJO Y LIBRETAS DE AHORRO CON INTERES LEGAL AUTORIZADO

DEPOSITO DE VALORES

Domicilio: Calle Mayor Pral., núm. 15
Teléfonos: 1594-1595 y 3032. Apartado de Correos, núm. 15
PALENCIA
Autorizado por la D. G. de Banca, Bolsa e Inversiones, con fecha 2-5-60

M.C.D.2022

OCTAVOS DE FINAL DE LA COPA DE S. E. EL GENERALISIMO

Los dos equipos madrileños fueron los únicos que resolvieron la eliminatoria en este primer partido

Empates del Betis en Elche y de la Real en Mallorca. El Barcelona venció con apuros al Tarrasa, y el Atlético de Bilbao fué derrotado (3-1) en Orense

REAL MADRID, 5; CULTURAL LEONESA, 0

Madrid, 8. — Bajo la dirección de Ortiz de Mendivil, los equipos se alinearon en la forma siguiente:

Real Madrid: Domínguez; Marquitos, Miche, Vidal; Santamaría, Zárraga; Herrera, Del Sol, Pepillo, Puskas y Gento.

C. D. Leonesa: Mambrilla; Cambón, Gutiérrez, Trujillo; Nano, Cabal; Lamorena, Viesca, Paulino, Félix y Baila.

Venció el Madrid por cinco a cero, tanteo que no refleja del todo la superioridad demostrada por el equipo madrileño, que en realidad jugó un partido de trámite.

La Cultural, en la segunda parte actuó con diez jugadores, por lesión de su extremo izquierda Baila, en los últimos minutos de la primera parte.

A los seis minutos de juego, ya tenía el Madrid su primer tanto, hecho por Puskas de un pase de Vidal.

A los 37 minutos, un pase adelantado lo recoge Puskas, quien regatea fácilmente a los defensas, y solo ante el guardameta, marca a placer el segundo.

Baila se lesionó poco después.

En el segundo tiempo, a los 25 minutos, una zancadilla a Gento provoca un penalty que Puskas lo convierte en el tercer tanto.

A los 39 minutos, Herrera marcó el cuarto, de un buen pase de Gento, y al minuto Puskas se apunta el quinto.

La Cultural Leonesa jugó bien el primer tiempo, nivelando el encuentro en gran parte del tiempo. En el ataque sobresalió su ala derecha, mostrándose seguros sus defensas.—Alfil.

CORDOBA, 1; ATLETICO DE MADRID, 3

Córdoba, 8. — Alineaciones:

Córdoba: Venegas; Simonet, Costa, González; Tini, Artime; Onaindia, Nena, Joaquín, Paz y Omar.

Atlético de Madrid: Madinaveitia; Rivilla, Griffa, Evaristo; Ramiro, Calleja; Polo, Adelardo, Chuzo, Peiró y Collar.

Arbitró bien, Zariquiegui.

A los once minutos, Adelardo logra el primer tanto al rematar un pase de Chuzo. El once forastero va imponiéndose poco a poco en combinaciones preciosas, ligando magníficas jugadas.

A los 7 minutos de la segunda parte, Peiró logró el segundo tanto del Atlético. A los nueve, Costa incurre en penalty, que tirado por Collar, se convierte en el tercer tanto madrileño.

Con este gol se crecen los visitantes, que dominan intensamente, con internadas llenas de rapidez y muy vistosas.

Reaccionan luego un poco los locales, sacudiéndose en algunos momentos el dominio atlético y a los 31 minutos se apunta su único gol, por obra de Joaquín, que aprovecha un fallo del meta madrileño.—Alfil.

ELCHE, 4; REAL BETIS, 4

Elche, 8. — Bajo la dirección del señor González Echevarría, que ha tenido una deficiente actuación, los equipos presentaron la alineación siguiente:

Elche: García; Gómez, Alcantarilla, Quirant; Mezquita, Laguardia; Re, César, Roche, Fuertes y Pahuet.

Betis: Otero; Portu, Ríos, Santos; Bosch, Vila; Castaño, Lasa, Kuzman, Areta y Sitges.

Tarde calurosa y sólo media entrada. A los nueve minutos, el actual secretario técnico del Barcelona, César, a centro de Re, consigue el primer gol para el Elche, de rápido tiro y por bajo.

A los 43 minutos, avanza peligrosamente Re; cede en corto y lo remata Pahuet. Ya en la misma línea de gol, no puede despejarlo Santos, ayudando a entrar el balón todavía más dentro de su puerta.

En la segunda parte, a los 18 minutos, Sitges saca un corner, sale García a despejar, cae con el esférico y se le escapa de las manos. El fallo es aprovechado por Kuzman para ceder en corto a Lasa y éste consigue el empate de tiro rápido al ángulo.

A los 30 minutos, un nuevo fallo de García, y nuevo gol bético. Castaño bombea y el meta solo en el larguero, detiene el balón, pero Kuzman salta y cabecea el balón a la puerta.

A los 34 minutos, se produce un penalty al dar el balón a Ríos dentro del área, sacado por César, es el nuevo empate a tres goles.

A los 36 minutos, un golpe franco sacado por Vila, es rematado por Kuzman de cabeza, impecablemente, ganando la acción a García, Alcantarilla y Quirant.

A los 41 minutos, César centra y Roche, en una «melée» ante el marco visitante establece el definitivo cuatro a cuatro.—Alfil.

MALLORCA, 0; R. SOCIEDAD, 0

Palma de Mallorca, 8. — Alineaciones: Mallorca: Zamora; Guillamón, Diego, Cobo; Bolao, Currucale; Czoka, Mirc, Laguardiz, Forteza y Oviedo.

Real Sociedad: Araquistain; Elizondo, Gordejuela, Irulegui; Peporro, Galardi; Aznar, Rivera, Araquistain II, Lacalle y Paz.

Ha arbitrado enérgicamente y muy meticuloso, Gardeazábal.

El encuentro ha resultado muy competido y emocionante. En el primer tiempo, el dominio ha sido alterno.

En la segunda parte, ha dominado muchísimo más el Mallorca, y la Real Sociedad ha planteado un cerrojo enérgico, bien orquestado, que ha impedido que el entusiasmo y, a ratos, buen juego mallorquinista, fructificara en el marcador.—Alfil.

BARCELONA, 4; TARRASA, 2

Barcelona, 8.—Barcelona: Ramallets; Olivella, Rodri, Gracia; Verges, Segarra; Tejada, Ribelles, Martínez, Kubala, Zcibor.

Tarrasa: Viza; Franch, Oliva, Segarra; Campos, Giménez; Navarro, Rovira, Cruellas, Pijuan, Arrom.

Arbitró el señor Ruiz Casasola.

Ante el Tarrasa muy combativo que ha batallado muy bravamente todo el partido y se ha defendido con coraje, el Barcelona ha pasado bastantes apuros.

A los cinco minutos en centro de Kubala, Martínez cae al suelo al ir a rematar, pero desde allí, aun puede empujar el balón, que atraviesa la línea de gol, y aunque los tarraconenses despejan en seguida el árbitro, previa consulta con el juez de línea concede el tanto.

A los nueve minutos en un contraataque tarrasense, Cruellas es derribado por Rodri dentro del área, cuando iba a rematar. Lanza el penalty Campo y empata.

El Barcelona domina con insistencia y a los 24 minutos, a centro de Segarra, Tejada retrasa el balón a Ribelles y éste marca el segundo.

A los 41 minutos en centro de Rovira falla la defensa local y Cruellas establece el empate a dos con que se llega al descanso.

A los doce minutos en una falta lanzada por Zcibor, Segarra de cabeza marca el tercer gol.

Y a los treinta y dos, en magnífico pase de Kubala, Martínez se mete valientemente entre los defensas visitantes y consigue el cuarto.

El Barcelona estuvo muy inseguro en la defensa donde solo cumplieron Ramallets y Gracia.—Alfil.

ORENSE, 3; ATLETICO DE BILBAO, 1

Orense, 8. — Atlético de Bilbao: Carmelo; Rentería, Garay, Canito; Mauri, Maguregui; Arteche, Aguirre, Arieta, Uribe, Echave.

Orense: Gelucho; Felipe, Batalla, Cata; Pastor, Orbán; Cebrián, Villa, Matito, Rivera, Malet.

Arbitró el señor Gómez Contreras.

Magnífico partido en una tarde estupenda y con gran lleno.

Con juego muy nivelado se llegó al minuto 33, en que Rivera, que había ligado anteriormente un gran tiro que dió ocasión a lucimiento, por parte de Carmelo, marcó un magnífico gol raso y duro, a pase de Malet.

Al minuto de comenzar la segunda parte se registra el segundo gol del Orense, un saque de banda lanzado por Villa lo recoge Cebrián, quien hace una finta entre dos defensas y el portero, y clava la pelota en las mallas de fuerte tiro.

A los 8 minutos marca el Bilbao. Se lanza un córner contra la puerta del Orense; la pelota es despejada por un defensa; la recoge Maguregui, que pasa a Mauri y éste chuta fuerte entre varios jugadores.

El tercero y último tanto, viene a los 24 minutos. Cebrián saca una falta contra el Bilbao, cerca del área, lo hace sobre Rivera, quien dribla hábilmente a Garay y desvía el balón, fuera del alcance de Carmelo. El entusiasmo es indescriptible entre el público.—Alfil.

VALENCIA, 3; OVIEDO, 1

Valencia, 8. — Alineaciones:

Valencia: Pesudo; Piquer, Sócrates, Mestre; Roberto, Sendra; Mañó, Tercero, Aveiro, Ricardo y Walter.

Oviedo: Emilio; Marigil, Alarcón, Laurín; Iguarán, Alvarez; Sande, Sánchez-Lage, Paquito, Lalo y Artabe.

Arbitró el encuentro el aragonés señor Rey, discreto.

Empieza el partido con ataques del Valencia, que establece un dominio absoluto, jugando constantemente en el área de penalty del Oviedo, con profusión de remates a puerta.

A los 14 minutos, Mañó, en una brillante jugada personal por la derecha, después de burlar la entrada de dos contrarios, lanzó un tremendo remate alto, que batió a Emilio. El Valencia, lanzado, intensifica su dominio y el Oviedo no tiene más remedio que acumular hombres en su área para defender su meta, sacrificando el ataque, en el que apenas si consigue algún avance aislado. A los 20 minutos, una entrega de Walter a Tercero, la aprovecha éste con mucha serenidad, para batir a Emilio en el momento en que iniciaba la salida, marcando el segundo gol para el Valencia. Continúa el partido con las mismas características de intensa presión valencianista, y a los 37 minutos, al tirar Mañó un córner, Aveiro remata de forma espectacular el tercer gol de la tarde. Con tres a cero en contra, el Oviedo se deja las precauciones defensivas y se lanza con más decisión al ataque y tres minutos antes del descanso, Iguarán, en un remate desde fuera del área, marca el gol ovetense. Con 3-1, que había de ser el resultado definitivo, se llega al descanso.

En la segunda parte, el encuentro cambia totalmente de tónica. Transcurre toda ella sin goles.—Alfil.

REAL GIJON, 2; HUELVA, 0

Gijón, 8.—Alineaciones:

Huelva: Zumalave; Simó, Herrera, Padilla; Ruiz-Mesa, Villegas; Forcen, Santa María, Quirro, Cortazar y Anto.

Real Gijón: Madriles; Cerrillo, Altisent, Castañer; Medina, Emilio; Montes, Ortiz, Iborra, Biempica y Pellicer. Arbitró el señor Caballero, del Colegio del Centro.

Durante el partido descargó una aparatosa tormenta de truenos y relámpagos, acompañada de fuertes aguaceros. El partido no ha tenido gran relieve. Vino el Huelva al Molinón exclusivamente a buscar una derrota mínima y para eso planteó el juego en tono eminentemente defensivo.

A los 20 minutos del primer tiempo, Pellicer centró, Ortiz desvió de cabeza a Iborra que, de espaldas, empalmó y marcó el primer tanto. Con uno a cero terminó el primer tiempo.

A los 30 minutos del segundo tiempo hubo una falta contra el Huelva fuera del área. La sacó Cerrillo bombeada y Emilio entró al remate y, de cabeza, envió la pelota a la red por la misma escuadra. En el último minuto del partido el Gijón tuvo la oportunidad de asegurar la eliminatoria en un remate de Iborra a puerta libre. Cuando la pelota iba a entrar, un defensa del Huelva la desvió de la misma raya.—Alfil.

SUPER-MAQUINA de lavar BRU
VENTA EN: PASTOR MAYOR 130

El Atlético Baleares ganó al Birmingham por 2-0

En partido amistoso celebrado en Palma

Palma de Mallorca, 8.—En el encuentro inaugural de Estadio Insular, el nuevo y espléndido terreno de juego bendecido ayer, el Atlético Baleares ha vencido al primera división inglés Birmingham, recientemente finalista de la Copa Ciudades en Feria, por el tanteo de dos a cero.

Como consecuencia de un encontronazo el jugador local Crespí, ha resultado con fractura de tibia y peroné de la pierna derecha.

El equipo inglés ha jugado a ratos con violencia, lo que ha determinado que en el segundo tiempo fueran expulsados del campo dos de sus jugadores. El Atlético de Baleares ha jugado un gran encuentro y su victoria ha resultado muy merecida.—Alfil.

Pida siempre:
Jerez Quina "SAN RAMON"

CRONICA DE CARRION DE LOS CONDES

Competiciones deportivas de la O. J. E.

Se han celebrado el día 1 de marzo, en los magníficos campos de deportes del Colegio de los Hermanos Maristas, una serie de competiciones deportivas, de las que ya hablamos en otra ocasión en estas columnas, valederas para los campeonatos Provinciales, organizados por la Delegación Provincial de Juventudes.

Unos 150 muchachos, pertenecientes a numerosas locales, se desplazaron a Carrión, para exponernos clara y contundentemente que también con el deporte, se hace Patria. Estos jóvenes de hoy, mañana serán hombres, y hombres vigorosos, gracias a esta regeneración —que pudiéramos decir— de la juventud, preocupación primordial y plausible, en las directrices trazadas por Franco.

Todas las competiciones celebradas, excepto pelota a mano, han sido en la categoría de Flechas, y el próximo domingo, serán las de Cadetes, en las mismas modalidades deportivas que las ya celebradas.

En pelota a mano individual, Cándido Franco, de Saldaña, gana a José Luis Iglesias, de Carrión.

Por parejas, Villaherreros gana a Calzadilla, y Carrión a Saldaña. En la final, Villaherreros vence a Carrión, clasificándose para las finales provinciales.

En ping-pong, Luis A. Fernández, de Guardo, gana a Julián Felipe Caro, de Carrión.

En balontiro, Carrión gana a Villaherreros y Saldaña gana a Guardo. La final, entre Carrión y Saldaña, se resuelve a favor de Saldaña.

En fútbol, San Mamés gana a Cervatos, Saldaña a Guardo y Villasirga a Villaherreros. El encuentro entre San Mamés y Villasirga resultó en extremo reñido, ya que después de empatar en el tiempo reglamentario, se jugaron varias prórrogas persistiendo el empate.

El próximo domingo volverán a jugar, creemos que para desempatar definitivamente...

En balonmano, deporte de tanta solera en Carrión, que tanta gloria ha conquistado para nuestros colores, en esta ocasión, los flechas, no han sabido imitar el ejemplo de sus mayores y aunque ganaron varios partidos perdieron el más decisivo, no clasificándose, en consecuencia para la final provincial.

Los resultados de balonmano, fueron: Saldaña gana a Villaherreros; Cervatos a Calzadilla; Carrión a Guardo y Carrión a Cervatos. La final entre Carrión y Saldaña, terminó con el resultado de 4-2, favorable a los saldañeses.

En baloncesto, sí estuvieron nuestros muchachos a la altura que les corresponde, ya que en un partido muy movido, con mucha técnica y con gran dominio, derrotaron por la enorme diferencia de 18-4 a los de Guardo, que no pudieron contener la constante avalancha que se les venía encima.

Estos fueron los resultados, que como en otros aspectos de la vida, llevan alegrías y entusiasmos lógicos a los vencedores, y esperanza y resignación a los vencidos.

Para todos ellos, nuestra felicitación entusiasta, así como a la Organización Juvenil, encargada de montar este complejo deportivo.

El pasado domingo tuvo lugar una nueva serie de competiciones en la categoría de «cadetes» que resultó interesantísima y que recogeremos en una próxima crónica.

TELEVISOR.—El número premiado con el Televisor en el sorteo pro Congreso Eucarístico Comarcal de Carrión ha sido el 2.513 (dos mil quinientos trece). El Corresponsal, Daniel Fernández Ibáñez.

Traslados fúnebres
CRESPO
Furgones de completa garantía
Teléfonos: De día —— 1753
De noche —— 2804
Becerro de Bengoa, número 4
PALENCIA

Resultados

Madrid, 8. — Resultado de los octavos de final de la Copa de S. E. el Generalísimo:

R. C. D. Mallorca, 0; Real Sociedad, 0.

C. F. Barcelona, 4; C. D. Tarrasa, 2.

Elche C. F., 4; Betis Balompié, 4.

Real Madrid C. F., 5; C. D. Leonesa, 0.

Valencia C. F., 3; Real Oviedo, 1.

Córdoba C. F., 1; Atlético de Madrid, 3.

R. Gijón, 2, Recreativo Huelva, 0.

C. D. Orense, 3; Atlético de Bilbao, 1.—Alfil.

HOCKEY sobre patines

Resultados de las dos primeras jornadas del Campeonato Mundial

Madrid, 8.—En las dos jornadas del Campeonato Mundial de Hockey sobre Patines se han jugado ya ocho encuentros, cuyo resumen es el siguiente:

Inglaterra, 5; Bélgica, 0.
España, 4; Alemania, 1.
Portugal, 3; Italia, 2.
Alemania, 11; Rau, 0.
Inglaterra, 3; Holanda, 3.
Argentina, 4; Italia, 3.
España, 4; Francia, 1.
Portugal, 5; Bélgica, 1.

Con estos resultados España figura a la cabeza de la clasificación, seguido de Portugal, los dos empatados a cuatro puntos.—Alfil.

Campamentos del Frente de Juventud

Asistirán cerca de un millar de muchachos en varios turnos

Se instalará en Somo (Santander), a orillas del mar

Con ser múltiples y muy variadas las actividades llevadas a cabo en nuestro ámbito provincial por la Delegación de Juventudes, ninguna acapara sobre sí la atención de manera tan preferente, como la celebración de los campamentos juveniles.

El campamento, cuando llegan estas fechas, se hace noticia de actualidad. No en vano constituye el centro de las preferencias de multitud de muchachos. El campamento es descanso y veraneo, pero es también aula abierta y oportunidad formativa, de cuyas cualidades didácticas no vamos a hablar nosotros ahora, porque su realidad ha cobrado carta de naturaleza en la vida y preferencias nacionales.

Ahora la Delegación Provincial de Juventudes ha convocado ya la campaña de campamentos del próximo verano. Como en años precedentes, los turnos de acampada tendrán lugar en el recinto del campamento «Hispanidad», de Somo, al borde mismo de la bahía santanderina, en un remanso de frondosos pinares.

Son ya muchos los años que la Delegación Provincial de Juventudes de Palencia ha montado su campamento en las praderías de Somo. Cada vez se han ido perfeccionando y completando las instalaciones, hasta haber logrado en la actualidad una auténtica «ciudad de lona», donde sin olvidar la idea primordial de la vida al aire libre, los acampados encuentran una verdadera «ciudad», que cuenta además de las tiendas de campaña, con otro tipo de instalaciones fijas, —barracones, cocinas, servicios, agua corriente, cinematógrafo, capilla, talleres de aeromodelismo, etc., que han hecho acreedor al campamento palentino al título de «campamento modelo». El mejoramiento de este recinto quizás esté en la nostalgia y en la pena de los muchachos al regresar, una vez concluído su turno.

Cerca de un millar de muchachos, cuyas edades oscilan entre los 10 y los 14 años, asistirán este verano al campamento «Hispanidad» en varios turnos, mediante la aportación de una cuota módica. Los turnos serán los siguientes:

Primero.—Del 25 de junio al 12 de julio.

Segundo.—Del 14 al 31 de julio.

Cuarto.—Del 20 de agosto al 6 de septiembre (cubierto por alumnos del Colegio de los RR. PP. Agustinos).

Habrá también un tercer turno de muchachos de otra provincia a la que se ha cedido para esta ocasión las instalaciones de Somo la Delegación Provincial de Juventudes de Palencia.

La admisión de acampados está sujeta a unas normas concretas, que garantizan en todos los órdenes el éxito formativo y recreativo del campamento.

La jornada diaria en el campamento «Hispanidad» transcurre muy de prisa. No queda un sólo minuto para el aburrimiento. Clases, deportes, charlas religiosas, trabajos manuales, actividades teatrales, culturales, pictóricas, juegos y competiciones en la playa inmediata, son las actividades que de manera holgada y cómoda jalonan el programa de vida en el campamento, que se cierra con el «fuego» de cada noche, síntesis alegre y exacta de cuanto la vida del acampado fué.

En pocas actividades como en [illegible] puede afirmarse aquello de «una [illegible] te sana en un cuerpo sano». Porque el sol y el agua del mar tonifican, vigorizan los músculos, la hermandad bajo la tienda de campaña y la [illegible] responsabilización de los acampados es palenque y escuela de las mejores virtudes sociales y humanas de [illegible] la juventud puede hacer gala.

La campaña de campamentos de la Delegación Provincial de Juventudes de Palencia está cercana, como [illegible] verdadera tentación para la alegría juvenil. ¿Qué mejor premio, tras [illegible] largo curso, que acampar durante veinte días a orillas del mar, que siempre es novedad y aventura para los [illegible] tierra adentro?

Resultados de la Liga en Italia

Florencia, 8. — El Campeonato de la División «A» de la Liga italiana se ha desarrollado con una gran normalidad, triunfando en gran parte los favoritos. Los campeones han logrado empatar en Roma frente al equipo titular. El Inter venció a domicilio al colista, para clasificarse en cuarto lugar, pasando al Padua.

El empate Apcle-Sampdoria, era esperado.

He aquí los resultados detallados:

Alessandria, 1; Palermo, 0.
Atlanta, 1; Lanerosi, 1.
Bari, 5; Padua, 2.
Bolonia, 2; Udinese, 0.
Florentina, 3; Spal, 1.
Génova, 1; Inter, 3.
Milán, 1; Lazio, 0.
Nápoles, 1; Sampdoria, 1.
Roma, 2; Juventus, 2.

SOLICITA
Concesionario en exclusiva para [illegible] lencia MODERNA FABRICA de [illegible] quinas de Café, de palanca y au[illegible] ticas. Escribir indicando si dispone de local, vehículo, organización, [illegible] tera. Absoluta reserva. Se devolverán las solicitudes que no interesen, [illegible] janse al Sr. Luzón. Apartado n.º [illegible]
MADRID

BOXEO

El campeón de los welters revalida su título

Santander, 8.—Con buena entrada se ha celebrado en la plaza de toros una reunión de boxeo, en la que [illegible] Folledo, de Madrid, actual campeón de España de los pesos Welters, [illegible] en juego su título.

El combate fué a doce asaltos de tres minutos, resultando vencedor por escaso margen de puntos Folledo, que revalida de esta forma su título.—Alfil.

GUIA MEDICA

S. PAJARES GARCIA
Médico Jefe de los Servicios Provinciales de Puericultura, por oposición
Consulta de Puericultura y Enfermedades de los niños
RAYOS X
Calvo Sotelo, (Jardinillos), 3, 1.º dcha.
Horas: de 12 a 2 Teléfono, 1696

José M.ª Martín Barbán
Medicina y Cirugía del aparato digestivo
Consulta, de diez a una
Becerro de Bengoa, 24. - Tel. 3041

SANTIAGO MORO
MEDICO - PUERICULTOR
Médico ex interno de la Casa Salud Valdecilla
ESPECIALISTA EN NIÑOS
RAYOS X
Consulta de 11 a 2 y de 4 a 8
Mayor Pral., 116, 2.º. Telf., 1451

RAFAEL M. ALMEIDA
Suspende la consulta hasta el próximo día 15 de Mayo corriente

OPTACIANO DURANTEZ
HA TRASLADADO SU CONSULTA A BECERRO DE BENGOA, 22
Horas de 12 a 2. Telf. 13-20

J. GARCIA-PUENTE LLAMAS
Médico Ex-Interno de la Casa Salud Valdecilla
PULMON Y CORAZON
Rayos X Electrocardiógrafo
R. Argentina, 4 Tfno. 3006

PROF. DR. CESAR FERNANDEZ-RUIZ
CIRUGIA DE LA MUJER. — PARTOS
Profesor de Ginecología de la Facultad de Medicina
Jefe de la Maternidad — Maternólogo del Estado
CONSULTA DIARIA, de 12 a 3 Palencia
Mayor Principal 33. Teléfono 1533
Operaciones y urgencias: Sanatorio de la Cruz Roja
Teniente Velasco, 9 Teléfono 3898

J. DURANTEZ CAMINERO
MEDICO-OCULISTA
del Servicio Oftalmología del Hospital Provincial de Madrid
Consulta en D. Sancho, 10 Tfno., 2133
(Edificio Banco Español de Crédito)

C. RODRIGUEZ PASCUAL
Director del Dispensario Oficial Dermatológico y Antivenéreo (por oposición)
ENFERMEDADES DE LA PIEL
Ulceras de pierna - Varices - Hemorroides - Enfermedades ano-rectales
Consulta de doce a dos V. Calderón, 7 Teléfono, 2106

E. ROBLES. José Antonio, 47, 1.º (Salón) de once a una y media. Tlf. 1413
ENFERMEDADES DE LA PIEL
Cáncer. Tumores. Ulceras. SIFILIS VENEREAS
ENFERMEDADES DE LAS VIAS URINARIAS Y GENITALES
Electroterapia. (Diatermia, onda corta. Electrocoagulación. Rayos U. Corrientes, etc.). Nieve carbónica. Análisis.

DR. ERADIO ALONSO DEL CAMPO
APARATO DIGESTIVO MEDICINA Y CIRUGIA
Médico A. por oposición de la Escuela Médico-Quirúrgica de Patología Digestiva del Hospital de la Santa Cruz y San Pablo, de Barcelona
D. Sancho, 10 Consulta de 11 a 1

D. DACIO CRESPO H. DE MEDINA
JEFE DE LOS SERVICIOS DE CIRUGIA DEL HOSPITAL PROVINCIAL
Consulta de 12 a 2 y de 4 a 6
Teniente Velasco, 1 (detrás de la iglesia de San Lázaro).—Telf., 1456
Operaciones y Urgencias:
SANATORIO DE LA CRUZ ROJA. Teniente Velasco, núm. 9. Telf., 3898

Doctor CALLEJA Enfermedades de la mujer. Partos
Ha trasladado su consulta a calle Mayor Principal, 28, 1.º. Teléfono: 3400

COSECHADORA REMOLCADA
AKTIV
SANTANA
de 1,50 m. de corte (5 pies) y accionamiento a cardam

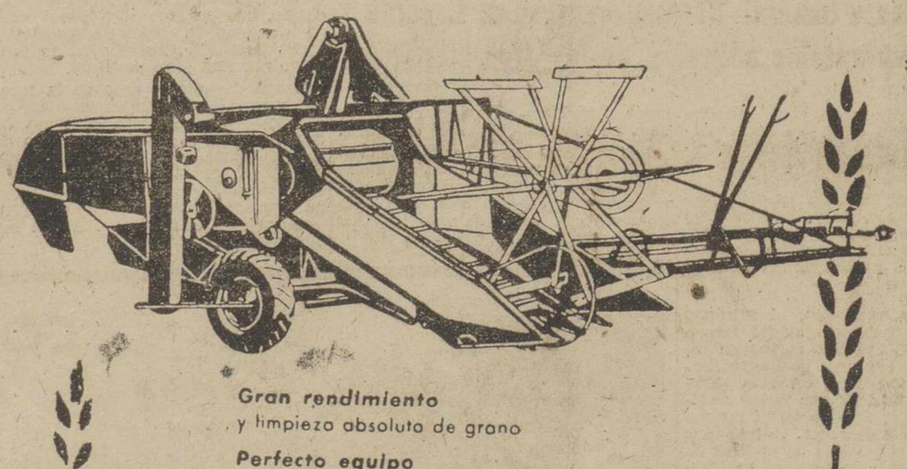

Gran rendimiento
y limpieza absoluto de grano
Perfecto equipo
de trilla con eficaz desgranado
Peso ligero,
que permite trabajar en terrenos blandos.
Requiere poca potencia
de accionamiento, basta con un tractor de 25 HP., de ruedas neumáticas, con toma de fuerza.

EXPLOTACIONES INDUSTRIALES Y AGRICOLAS, S. A.

Distribuidores en:
ZAMORA: Avenida Portugal, 17. — BURGOS: General Mola, 12.
SALAMANCA: Gran Vía, 20. — LEON: Colón, 28.
PALENCIA: Mayor, 142 — AVILA. — SEGOVIA.
VALLADOLID: Dos de Mayo, 21.
Apartado 146 - Telf. 4410

Entrega inmediata Grandes facilidades de pago

M.C.D.2022

ESCENARIOS Y PANTALLAS

Estrenos cinematográficos

PRINCIPAL

«EL GRAN CIRCO». — Nacionalidad: Norteamericana. — Director: Joseph M. Newman. Intérpretes: Víctor Mature, Red Buttons, Rhonda Fleming. — Fecha de estreno: 8-5-60.

El circo, con su espectacularidad, pero también con sus azares, sus luchas y sus pasiones, vuelve a servir de marco para esta ambiciosa producción.

En ella, como en aquella de grata recordación «El mayor espectáculo del mundo», se conjugan grandes y completos elementos técnicos, presididos por la vistosidad expositiva, con la descripción del gran espectáculo circense a todo color, que hacen interesante la película.

El motivo dominante de ella es el circo. Ya ofrecerle en su integridad como aquí se describe, es prenda de acierto; pero, para darle la historia y la pasión necesarias, se acude a una acción argumental, extraída de un relato de Irwin Allen, con la cual el motivo gana en interés dramático.

Un gigantesco circo, acude a un préstamo y ha de soportar la fiscalización de un agente del banco prestamista. Inicia su jira, pero hay un clima de rivalidad entre empresas diferentes, y una de ellas paga una mano criminal para que sabotee las actuaciones del circo y produzca su derrumbamiento.

Con el cariz humorista que prestan las actuaciones del agente fiscalizador, por una parte; y el dramático que la intervención del encubierto criminal produce, transcurre la acción, que toma su fondo intrigante, al desconocerse la personalidad de éste, hasta su descubrimiento.

Todo ello, en el marco espléndido, como se dice, del colosal circo, que sirve de nexo a la acción y la da el vistoso complemento de sus siempre atrayentes y emocionantes números, como el que representa el paso del Niágara por el funámbulo, excelentemente encarnado por Gilbert Roland, de mucho efecto, pese al trucaje.

La dirección es acertada; así como el color y el ritmo. La interpretación correcta, sobresaliendo la de Víctor Mature, y el conjunto en general, con disciplina y ambiente de circo, lo que contribuye al mayor interés de la película.—F. B. C.

ORTEGA

«NO HAY TIEMPO PARA MORIR». — Nacionalidad: norteamericana. — Director: Terence Young. — Intérpretes: Victor Mature, Leo Genn y Anthony Nercley. — Producción: Columbia. — Fecha de estreno: 8-V-60.

Cabe la pregunta al ver esta película, como al ver tantas otras, de si el llamado «género bélico» existe con prodigalidad en el cine, o normalmente se da esta calificación a lo que son simples producciones «de aventuras», con sus «buenos y malos» y con el telón de fondo de lo que constituye esa otra trágica y terrible aventura social que es la guerra.

Lo cierto es que hay películas bélicas en su doble aspecto de reportaje y de profunda argumentación, esta casi siempre en defensa de una tesis, y con «el hombre» como protagonista. Y películas que pueden quedar en un cuadro de honor del cine. Pero «No hay tiempo para morir», aunque su acción se desarrolle en los desiertos de Tripolitania, durante la segunda guerra mundial, con el fondo de los carros de combate —lográndose secuencias realmente admirables— no pasa de ser ese estereotipado filme de aventuras, donde la audacia, el arrojo y la increíble suerte son virtudes que adornan a los valientes protagonistas, mientras que el adversario es de una absurda candidez que raya en la estulticia cuando no en el ridículo.

Con el «pero» argumental, quizá no demasiado importante si damos a la película el simple valor de entretenimiento, hay que decir que Terence Young ha dirigido con indudable acierto, con ritmo vertiginoso y con buen aprovechamiento de la cámara en fotografía y color. La espectacularidad de las batallas entre los carros de combate, sobre el amarillo del desierto, jugando el rojo y el negro, merece una consideración especial, y constituye la principal virtud de un filme —uno más entre tantos— que no obstante el tema, se ve con gusto.

Víctor Mature, con su impertubable gesto de amargura y Leo Genn, demasiado rígido, encabezan un reparto que cumple sin «disonancias».—R. de G.

«LA PICARA EDAD». — Nacionalidad: norteamericana. — Director: Blake Edwards.—Intérpretes: Curt Jurgens, Debbie Reynolds, John Saxon y Alexis Smith. — Producción: Universal. — Fecha de estreno: 6-5-60.

En esta clase de filmes, comedia, entre cómica —valga lo que parece redundancia— y sentimental, con lujo en la presentación y ligero tinte rosa en el «color argumental» es especialista el cine de Hollywood. No es que «La pícara edad», película con galán maduro y estrella juvenil, sea un prodigio en el género, pero sí se «ve muy bien» y puede considerarse cumplido el objetivo propuesto de lograr noventa minutos amables y divertidos.

Debbie Reynolds, es una deliciosa jovencita, encantadora, lista—y como nos la define una rival en la comedia— «casi guapa». Su ingenuidad disfrazada y sus maneras conquistan al espectador. La réplica está a cargo del sobrio y buen actor Curt Jurgens y por medio andan un joven algo atolondrado, pero bueno «como un pedazo de pan» que hace John Saxon, una sugestiva «edad interesante» —Alexis Smith— y una hilarante (caricatura con rasgos fuertes) ama de llaves. La coctelera se encargó del resto. Manejados estos tipos por argumentistas y director nos ofrecieron una película, en la que ningún pero podría ponerse si el ritmo no decayera en algún momento y si la intención crítica de determinados galanes de moda o de ciertas inconsciencias juveniles se hubiese hecho en imágenes, dejando para el espectador, en privado, las moralejas, que nos son explicadas en largos parlamentos con un aleccionador interés.

A la «amabilidad» de la película hay que añadir los «motivos ornamentales» de unas lujosas mansiones, unos coches bonitos, y un concurso hípico.—R. de G.

OTERO

«UNA AVENTURERA EN MACAO. — Nacionalidad: Norteamericana. — Director: Josef von Sternberg. — Protagonistas: Robert Mitchum, Jane Rusell y Will'am Bendix.—Fecha de estreno: 8-5-60.

Hoy en Macao, como otras veces en Calcuta, Hong-Kong, Port-Said o Argel, se centra una acción de intriga y misterio, basada en robos de joyas, contrabandos y persecuciones.

El escenario exótico, siempre viene bien para estas situaciones misteriosas, donde las sombras, los aventureros, los negocios sucios y hasta los crímenes proliferan.

En la presente película, se ha tomado un argumento de este tipo y se le ha metido en el laberinto oriental de esta colonia portuguesa. Así, de antemano, el fondo intrigante parece estar conseguido, pues el Oriente, entre otras cosas, tiene siempre ambiente misterioso.

Y en este medio, surge la bella aventurera, y las turbias maniobras, que van desde el juego hasta el asesinato, pasando por las persecuciones y acechanzas de rigor.

Todo ello en un ambiente sombrío, siniestro, nada aleccionador.

La trama es bastante compleja, aunque no tiene muchas novedades.

Técnicamente, la película es corriente. La interpretación vulgar. Realizada en blanco y negro, no se aprovechan las interesantes panorámicas o planos típicos de este exótico rincón del mundo. Por otra parte, la fotografía es demasiado oscura, con predominio de nocturnos, que resta visibilidad al desarrollo.—F. B. C.

La Agrupación Lírica Palentina obtiene un gran éxito con la representación de "KATIUSKA"

El pasado sábado, reapareció en el Teatro Principal, en funciones de tarde y noche, la Agrupación Lírica Palentina, del Círculo Cultural del Movimiento.

Había ya en esta reaparición un ambicioso propósito: el de ofrecer las grandes posibilidades artísticas de este disciplinado conjunto, en una obra de envergadura.

Se eligió para ello "Katiuska", la siempre lozana y bella zarzuela del maestro Sorozábal.

Podemos decir, en honor a la verdad, que el mayor éxito culminó la empresa.

El entusiasta elenco, en el que figuran destacados artistas, pese a su condición de aficionados, magníficamente dirigidos en la parte musical por el maestro Juan Gutiérrez, y en la artística por José María Sanz, con Alberto Arija de adjunto, supo superar las dificultades de la obra, y culminarla felizmente.

Todos, dirección, intérpretes, montaje y movimiento escénico, contribuyeron a ello.

En las hermanas Cristóbal (Julita, encarnando el papel de Katiuska y Pepita en el de Olga), esta agrupación ha encontrado unos sólidos pilares. Ambas saben estar en escena. Y Julita canta con gusto y delicadeza, lo que, unido a sus excelentes condiciones de actriz —ya puestas de manifiesto en repetidas ocasiones— contribuye a que sus actuaciones se cuenten por éxitos. Pepita, tiene belleza y gracia picaresca, por lo que cumplió pintiparadamente en su papel cómico. Otras dos jóvenes artistas, María Teresa Tejedor (Tatiana) y Aurorita Ruiz (Miska), también se mostraron desenvueltas y acertadas en sus respectivos cometidos.

De ellos, Mariano Martínez, tenor de voz bien modulada y caudalosa, hizo un perfecto Príncipe Sergio, y Antonio Gutiérrez, en el cometido de Comisario de Kiew, también satisfizo extraordinariamente, tanto por su excelente voz, de grato timbre y excelente impostación, como por su actuación dramática.

Es de destacar asimismo a Angel de Miguel, en un Boni ideal, lleno de desenvoltura y comicidad, a Alberto Arija, en el "tremebundo" papel de Bruno Brunovich, a Luis Sanz en el de Pedro Estakof, y a José Luis Sánchez en el de Amadeo Pich.

Los demás intérpretes estuvieron acertados, así como los coros, bien disciplinados y mejor afinados, que complementaron adecuadamente la actuación de las primeras partes, contribuyendo al éxito general de la representación.

El público mostró su satisfacción, aplaudiendo con calor las diversas intervenciones, obligando a los jóvenes artistas a conceder varios bisados en algunos números, y ovacionando algunos mutis. Esto prueba el éxito obtenido por esta juvenil Agrupación, a la que nos agradaría ver con más frecuencia, en empresas líricas de similar categoría a la presente.—F. Buisán.

Guerra a las plagas del campo con INSECTICIDAS R·M· activados con H24

LANZ IBERICA S. A.
SUCURSAL EN PALENCIA
Manuel Rivera, 38

NO-DO DE SUCESOS

141 EDIFICIOS DESTRUIDOS POR UN INCENDIO EN POLONIA

Berlín, 9.—Las llamas, avivadas por los fuertes vientos reinantes prendieron rápidamente en los edificios de madera de la localidad polaca de Palway, a 140 kilómetros de Varsovia. Ciento cuarenta y un edificios, entre ellos 41 de viviendas, fueron destruídos por el voraz elemento y las pérdidas se calculan en 1.500.000 zlotys. No hubo desgracias personales.—Efe.

HERIDO GRAVISIMO EN AGRESION

León, 9. — En Priaranza del Bierzo, por resentimientos personales, se suscitó una reyerta entre Bernardo López Cabezudo, de 48 años y Luis Pacios Alvarez, de 45.

En defensa del primero salió su hijo, Antonio López Blanco, que asestó un fuerte golpe en la cabeza con una herramienta de labranza a Luis, fracturándole la base del cráneo y del que éste resultó gravísimamente herido.

Padre e hijo han sido detenidos y puestos a disposición del Juzgado.—Cifra.

UN PATO PROVOCO UN GRAVE ACCIDENTE

Freising, Alemania Occidental, 9.—Un automóvil que paró de pronto para no atropellar a un pato salvaje y a su cría que cruzaban la carretera cerca de esta localidad, produjo una triple colisión de los coches que venían detrás y en ella resultaron nueve personas heridas, dos de ellas muy graves.—Efe.

nuestro programa 1960

TRES MODELOS y UNA SOLA CALIDAD

FLEX

BICO 60 de muelles estabilizados

Fabricado en grandes series controladas al precio más económico con garantía "FLEX"

R-59 de muelles sin nudos

Labor de artesanía. Orgullo de "FLEX" por su calidad y precio.

GRAN FLEX sin nudos doble cosido

Super Colchón de lujo Suprema calidad al precio justo

8 Fábricas "FLEX" producen diariamente desde el colchón mas económico al de más lujo.
La más importante organización industrial del ramo con

modernísima y perfecta maquinaria, personal eficientemente especializado, escrupulosa selección de materiales, sistemas propios de fabricación. .

. al servicio del descanso y la economía de los españoles.

VEA LOS TRES TIPOS, ESTUDIE LOS TRES PRECIOS. . Y ADQUIERA EL QUE MAS LE CONVENGA.

FLEX

DE LO BUENO, LO MEJOR

Elecciones presidenciales en Panamá

300.000 electores depositaron el domingo sus votos

Panamá, 9. — Los electores panameños han acudido a las urnas para elegir nuevo presidente. Se califican estas elecciones de las más normales celebradas hasta la fecha, pero los observadores políticos creen que constituirán la prueba electoral más difícil para aquellos que tengan que aceptar la derrota, pacíficamente.

Los candidatos a la presidencia son Ricardo Arias, de 49 años de edad, ex presidente en 1955 y 1956 y embajador en Wáshington durante los 4 últimos años; Roberto Chiari, de 55 años de edad, magnate de la industria azucarera, que fué presidente por espacio de 5 años desde 1949, y Víctor Goytia, de 61 años de edad, abogado, que fué derrotado por el presidente La Guardia en las últimas elecciones de 1956.

El nuevo presidente tomará posesión de su cargo el 1 de octubre.

Se desconocen hasta ahora los resultados de las elecciones. — Efe.

PRIMEROS RESULTADOS

Panamá, 9. — El ex presidente y en un tiempo embajador en Wáshington, Ricardo M. Arias Espinosa, ha tomado la delantera sobre sus dos rivales en la carrera electoral para suceder al presidente panameño Ernesto de la Guardia. Los resultados fragmentarios que se tienen de la elección de ayer dan a Arias, 7.617 votos, a Víctor Florencio Goytia, 6.389, y a Roberto Francisco Chiari, 5.973.

Se estiman que unos 300.000 panameños depositarán sus votos en lo que los funcionarios han calificado como las más pacíficas elecciones celebradas nunca en esta República centroamericana.—Efe.

¡COCINERA!

¿Quieres ampliar tus conocimientos de cocina y repostería? Acude a los cursos especiales, que para las afiliadas al Montepío Nacional, organiza la Sección Femenina de F. E. T. Para más informes en la citada Delegación Provincial (Menéndez Pelayo número 25).

TRUMAN cumplió 76 años

Independence (Misuri), 9.—El ex presidente Harry S. Truman, ha cumplido 76 años de edad.

Celebró su cumpleaños con una comida en su casa, a la que asistieron algunos invitados, entre ellos, el gobernador Robert B. Meyner, de Nueva Jersey.—Efe.

Una expedición de niños retrasados, de Boston, visitará Lourdes

Les acompaña el Cardenal Gushing

Boston, 9.—El Cardenal Richard Gushing, ha salido para Lourdes, con 87 niños retrasados.

El grupo partió en dos aviones especiales.

El Cardenal Gushing manifestó antes de salir que proyecta otra peregrinación a Lourdes, para el año próximo, con un grupo de veteranos de guerra mutilados.—Efe.

EN UN KELVINATOR ES DIFERENTE

PUBLICIDAD KELKO

Su gran capacidad le permitirá disponer de una despensa surtida con la que improvisará cualquier menú.

PORQUE EN UN KELVINATOR NO HAY ESPACIOS INUTILES

CINCO AÑOS DE GARANTIA

Modelo 177 litros de capacidad útil de almacenaje

VEA ANTES UN Kelvinator

EL FRIGORIFICO AMERICANO DE FAMA MUNDIAL

Distribuidor exclusivo: ILDEFONSO VEGA

Exposición y Venta: PHILIPS RADIO
Mayor, 8 PALENCIA Teléfono 1484

M.C.D.2022

El avión derribado en Rusia

Se ha disipado el optimismo sobre los resultados de la Conferencia de alto nivel

(Viene de 1.ª plana)

CONTRADICCIONES ENTRE LAS VERSIONES DADAS

Wáshington, 8. — Existen ciertas diferencias entre los cargos de espionaje hechos por Kruschef contra los Estados Unidos y las declaraciones norteamericanas acerca del avión derribado en Rusia.

A continuación se señalan algunas de ellas:

Kruschef.—Describe al piloto civil Francis G. Powers, de 30 años, como «un capitán de las fuerzas aéreas norteamericanas, en las que sirvió hasta 1956, fecha en que fué transferido para trabajar en la Agencia Central de Inteligencia... y comenzó a realizar trabajos de espionaje por un sueldo de 2.500 dólares mensuales».

Estados Unidos. — La Nasa (Administración Nacional de Aeronáutica y del Espacio), dice que: «El piloto... es un civil empleado por la Compañía Lockheed, constructora del aeroplano».

Kruschef. — «El piloto declara que no sufrió mareos y que no hubo ningún fallo en la instalación de suministro de oxígeno. Estaba volando a lo largo de la ruta que le había sido señalada».

Nasa. — «Casi una hora después de haber despegado, el piloto informó que tenía dificultades con su equipo de oxígeno. Empleando la radio de emergencia, informó que volaba hacia el lago Van Beacon y que regresaría a Adana (Turquía)».

Kruschef. — «El primero de mayo, desde el aeródromo de Peshawar, en territorio pakistaní, el piloto Powers despegó con la consigna de realizar un vuelo a lo largo de la ruta marcada en su mapa sobre el Mar de Aral, Sverdolvsk y otros puntos, en Arkangel y Murmansk, para aterrizar en el aeródromo noruego de Bude».

Nasa. — «El avión había despegado de Incirlik, Turquía, para sobrevolar el lago Van Beacon cuando la vuelta por Antalya y regresar a Adana, todo dentro del territorio turco».

Kruschef. — «Si creemos que el piloto perdió el sentido... debemos creer que el avión voló con el piloto automático conectado desde Turquía a Pakistán; estuvo tres días allí y despegó a primera hora de la mañana del día 1, cruzando sobre territorio afgano y cubriendo más de 2.000 kilómetros de nuestro territorio, permaneciendo en el aire unas cuatro horas».

Nasa. — «El vuelo duró 3 horas y 45 minutos, tiempo en el que el avión recorrió 1.400 millas náuticas (2.952 kilómetros)... Se cree que probablemente recorría una ruta de dirección Noreste, pero no hay confirmación de ello. Si el aparato iba guiado por el piloto automático, es lógico que continuara volando a lo largo de esta ruta de dirección Noreste».

Kruschef. — «El avión no estaba equipado para el estudio de las altas capas de la atmósfera, ni para analizaría. Es un avión militar normal de reconocimiento, equipado con varios instrumentos para obtener información de espionaje, entre los cuales se incluyen aparatos para tomar fotografías de localización».

Nasa. — El avión es uno de los que emplea normalmente la Nasa en un programa de estudio de las condiciones metecrológicas a gran altitud. Los instrumentos que llevaba el U-2, permiten obtener más detallada información acerca de las turbulencias, nubes convectivas, fuerza del viento, etc.».

Kruschef. — Al hacer el anuncio de que el aparato había sido derribado, dijo que no llevaba señales de identificación.

Nasa. —. El avión estaba marcado con las letras N. A. S. A., sobre una banda amarillo-oro y con la insignia de la misma, un globo con compás.

Kruschef. — El aparato voló sobre territorio soviético, a las 5'36 de la mañana del domingo».

Nasa. — «El avión no despegó de Adana, Turquía, hasta cerca de las ocho de la mañana».—Efe.

¿LO HABIA DICHO EL PILOTO?

Nueva York, 8. — El piloto americano Francis Powers, que fué derribado con su avión sobre Rusia, dijo a su familia el año pasado, que él proyectaba iniciar una misión secreta, según ha informado anoche la C. B. S. (Columbia Broadcasting System).

La emisora dijo que había obtenido esta información de George Meade, cartero postal y cuñado de Powers.—Efe.

EL CONGRESO OIRA UNA EXPLICACION

Wáshington, 8.—El Congreso oirá una explicación sobre el vuelo del avión de reconocimiento "U-2" que fué derribado sobre la Unión Soviética, ha declarado anoche el senador Mike Mansfield, dirigente de la mayoría demócrata del Senado.

Hablando a los periodistas, Mansfield dijo que el presidente Eisenhower estaba personalmente "exculpado" por el incidente, pero añadió: "Bajo nuestro sistema de Gobierno, la Administración en el poder ha de pechar con su responsabilidad". Añadió que el anuncio de anoche, hecho por el Departamento de Estado, parece sugerir que "existen agencias en el Gobierno que actúan bajo su propia responsabilidad, contraria a la política de paz del presidente".

"Si es éste el hecho —dijo— es de presumir que el presidente tendrá algunas preguntas que hacer. Yo creo que el Congreso no solo espera una explicación basada en las investigaciones del presidente, sino que también es posible que algunas preguntas sean dirigidas a los comités de servicios armados y de Relaciones Exteriores".

El presidente del Comité de Relaciones Exteriores del Senado, senador J. William Fulbriht, declinó hacer comentarios sobre el anuncio del Departamento de Estado.—Efe.

SE HA DISIPADO EL OPTIMISMO SOBRE LA CONFERENCIA DE ALTO NIVEL

Nueva York, 8. — El "New York Times" comenta hoy el anuncio del Departamento de Estado norteamericano de que un avión de los Estados Unidos "probablemente" volaba sobre la Unión Soviética para obtener información tras el telón de acero y publica la información bajo grandes titulares de su primera página. Publica también el periódico una fotografía de Kruschef mostrando ante los diputados del Soviet Supremo las fotografías del territorio soviético que él dijo habían sido tomadas por el piloto del avión.

El corresponsal jefe del periódico en Wáshington, James Reston, dice que el "sensacional discurso" de Kruschef ha sacudido la calma de la capital de los Estados Unidos y dice que tras la acusación del Departamento de Estado de que los rusos están realizando también espionaje se ocultan algunos hechos no publicados, recopilados por los servicios de inteligencia de los Estados Unidos.

Reston sigue diciendo que el anuncio de ayer del jefe del Gobierno ruso ha "disipado algunos de los optimismos acerca de la conferencia cumbre, optimismos que habían prevalecido en esta capital".—Efe.

LLAMAMIENTO DEL PADRE DEL AVIADOR A KRUSCHEF

Pound (Virginia), 9. — Oliver C. Powers, padre del piloto del avión U-2 derribado sobre territorio soviético, y que se halla ahora retenido por las autoridades soviéticas, ha hecho un llamamiento a Nikita Kruschef, para que se ponga en libertad, a su hijo y le permita regresar a Estados Unidos, sano y salvo.

«Tengo entendido que Kruschef trabajó en una mina de carbón», dice el señor Powers. Y agrega: «Yo también trabajé en una mina de carbón por espacio de 15 años. Así es que si no podemos hablar en ninguna otra forma, creo que podremos hacerlo de minero a minero. Quiero pedir a Kruschef que sea justo con mi hijo y, sobre todo, benévolo, permitiéndole regresar con nosotros. El no es culpable de lo que se le acusa».—Efe.

LA ESPOSA DEL PILOTO NO LO CREE

Milledgeville (Georgia), 9. — La esposa de William G. Powers, piloto norteamericano derribado en Rusia, ha negado tener conocimiento de que su esposo llevase a cabo «actividades de espionaje».

La Sra. Bárbara Powers llegó el domingo a la residencia de su madre, desde Turquía, donde se hallaba hospitalizada, por tener una fractura en una pierna.—Efe.

NORUEGA NO SABE NADA DEL AVION

Oslo, 9. — Un portavoz del Ministerio de Defensa, ha declarado que su Ministerio no tiene noticias en torno al avión norteamericano derribado sobre Rusia el 1 de mayo, según informa el periódico «Arbeijerbladet».

Señala el periódico que el Ministerio de Defensa ha estado en contacto con el jefe de las fuerzas aéreas, que nada sabía tampoco sobre el avión en cuestión, antes de que Kruschef mencionara el incidente en su reciente discurso.

En su discurso al Soviet Supremo, Kruschef declaró que el aeródromo de Bodeo, en Noruega, era el punto de destino del avión derribado en las proximidades de Sverdlvski.

El oficial de tráfico del aeródromo de Bodoe, coronel T. Heine Eriksen, ha declarado que ningún avión tipo «Lockheed U-2» notificó al aeródromo con antelación su proyectada llegada y que no fué visto tal tipo de aparato.—Efe.

El Geralísimo Franco preside en Barcelona el magno desfile militar de la Victoria

(Viene de primera plana)

mia General Militar de Zaragoza, todas ellas con sus correspondientes bandas de música, y luego, los caballeros aspirantes de la Unidad de Instrucción Premilitar Superior de la III Zona, que recibieron también los aplausos del gentío que presenciaba el marcial desfile.

LA MARINA Y LA AVIACION

Venían después las representaciones de los demás Ejércitos al mando del general de Brigada, D. Argimiro Imaz Echevarri. Abría la Marina, precedida de sus jefes y oficiales y de la banda de música, que fué ovacionada largamente. Venía después la representación del Ejército del Aire, siguiendo una bandera de paracaidistas del Ejército de Tierra, moderna agrupación que por su marcialidad y lo actual de sus uniformes, fué también muy aplaudida. Desfilaron seguidamente paracaidistas del Ejército del Aire y luego los grupos de combate de la División 41. Los paracaidistas despertaron también la simpatía del inmenso gentío apiñado en las tribunas, espacios acotados, balcones, balaustradas y hasta copas de los árboles, así como un perro mascota, portador de un botiquín de urgencia.

La primera Agrupación de Infantería de la División 41, iba al mando del laureado coronel D. José Salas Panisello, y estaba formada por banda y música del Regimiento de Badajoz núm. 26, escuadra y cuatro grupos de combate del Regimiento Jaén, número 25.

Seguía la segunda agrupación, al mando del coronel D. Antonio Ibarra Montis, formada por escuada y banda de música y dos grupos de combate del Regimiento de Badajoz número 26, y otro del Regimiento Alcántara, 33.

Abrían la marcha del grupo, dos batallones de la división de Montaña número 41, que vino después mandado por el general de brigada don Fernando Hernández Albar. Una agrupación al mando del coronel don Pascual Aranzuri, formada por una compañía de esquiadores del regimiento de Cazadores de Montaña número 11, con sus uniformes blancos y los esquíes al hombro, que fueron muy aplaudidos.

A continuación, iba la segunda agrupación al mando del coronel don Francisco Bárcenas González.

La representación de la Guardia Civil, que vino después, arrancó también muchos aplausos al público. Pasaron montados en "Jeeps" y llevando con ellos a sus perros policía, siguiéndoles, también sobre coches, las fuerzas representativas de la Policía Armada.

JINETES Y AVIADORES

Un escuadrón montado de cuatro secciones del regimiento de caballería Numancia número 9, cerraba el magno alarde militar, siendo muy aplaudidos por la apostura de los caballeros militares, el perfecto orden de los cuadros formados con las monturas y el cuidado con que se presentaban las mismas. También participó en el desfile el arma de Aviación con sus modernos aparatos, sumando doscientos cincuenta los que tomaron parte en la gran parada militar.

Abrieron marcha los reactores de caza, de gran techo, tipo "Sabre 86", cuya base de control y enlace estaba situada en San Juan Despí, montado por la agrupación de control aerotécnico del Ejército del Aire. Siguieron después los reactores "T-33", destinados a la escuela de adiestramiento, los "Messerschmidt", los "Douglas DC-4" de transporte de tropas, los bombarderos "Heinkel", los "T-6", y los «DC-3», de transporte. Los últimos aviones que pasaron en correcta formación por el cielo, fueron las avioretas de entrenamiento "Mentor" y "Bucker".

Aunque todos los aparatos despertaron gran curiosidad en el público, los que más impresionaron fueron los «Sabre-86», que desarrollan una velocidad de crucero de 860 kilómetros por hora, atravesando la barrera de sonido.

DOS HORAS DURO EL GRAN DESFILE

El magno desfile ha durado dos horas aproximadamente, llevándose a un ritmo perfecto y sin interrupciones, lo que mantuvo en todo momento la tensión de patriotismo continuo en la gran multitud que lo presenció. Al finalizar, las calles adyacentes a la Gran Vía del Generalísimo, se convirtieron en verdaderas riadas humanas, al abandonar sus puestos el enorme gentío que se reunió para presenciar el desfile. La demostración de fuerza y potencia de nuestro Ejército ha impresionado al pueblo barcelonés, que comentaba, con orgullo la preparación bélica que hemos alcanzado.

Su Excelencia el Jefe del Estado, al abandonar la tribuna presidencial, fué objeto, al igual que a su llegada, de grandes demostraciones de afecto, siendo ininterrumpidos los aplausos y vítores tributados al Generalísimo Franco; teniendo éste que corresponder, desde su coche descubierto, durante todo el trayecto de vuelta al Palacio de Pedralbes, saludando con la mano a las aclamaciones del gentío.

HOMENAJE Y ADHESION AL CAUDILLO DEL PUEBLO BARCELONES

El brillante acto conmemorativo del XXI aniversario de la victoria de España ha constituído también un grandioso acto de homenaje y adhesión del pueblo barcelonés hacia el glorioso Caudillo Franco.

El sector de la Gran Avenida por el que desfilaron las tropas, aparecía profusamente engalanado con banderas nacionales y del Movimiento y gallardetes multicolores. Todos los edificios de las casas adyacentes lucían colgaduras con predominio de los colores rojo y gualda y tapices y damascos.

Desde mucho antes de las nueve de la mañana, se habían instalado densos grupos de personas a lo largo de toda la carrera, concurriendo asimismo millares y millares de personas de las localidades de la provincia.

Cataluña entera se ha pronunciado entusiásticamente por Franco, España y el Ejército.—Cifra.

Aviones de la Raf también hicieron vuelos de reconocimiento sobre territorio soviético

Lo revela la prensa londinense

Londres, 9.—La Prensa londinense señala hoy que aviones de la RAF, también han tomado parte en misiones de reconocimiento sobre territorio soviético, y de otros países comunistas en la Europa Oriental.

Según informaciones publicadas en los periódicos más destacados, se realizaron vuelos con aviones especiales del tipo V de bombardeo y por aparatos Camberra.

Las informaciones son publicadas conjuntamente con noticias en torno a la admisión por parte de los Estados Unidos de que el aparato derribado en territorio soviético hace ocho días, se hallaba probablemente comprometido en una misión secreta de reconocimiento sobre territorio de la URSS.

En el ministerio británico del Aire, se han negado a hacer comentarios en torno a las informaciones publicadas por la Prensa británica sobre las misiones de la RAF.

El «Daily Mail», periódico conservador, señala que «el Servicio de Fotografías» se halla a cargo del alto mando de bombardeo y dice que ha sido organizado por la unidad especial denominada «Establecimiento Central de Reconocimiento», que cuenta con ocho aviones Camberra a reacción y otros, cuyo número no especifica, de aviones V.

Agrega el periódico: «Estos aviones realizan patrullas a lo largo de los países de allende el telón de acero para preparar luego mapas. También se realizan misiones especiales a Rusia para conseguir fotografías de objetivos que pudieran ser luego objeto de ataques por parte de la aviación de bombardeo».

«Daily Express», independiente, dice «las fuerzas aéreas de los Estados Unidos y la RAF proceden a un intercambio de información detallada obtenida en vuelos de reconocimiento en territorio enemigo».

Por último, el «Daily Herald», dice: «Es sabido que aviones Camberra británicos han tomado fotografías de territorio comunista más allá de las fronteras alemanas».—Efe.

Las nietas del Caudillo asisten a la procesión de la Virgen de los Desamparados

Madrid, 9.—Con motivo de la festividad de la Virgen de los Desamparados, Patrona de Valencia, la Casa de Valencia celebró ayer diversos actos, entre los que cabe destacar el reparto de víveres a los necesitados de la región levantina —Valencia, Castellón y Alicante—, que residen en Madrid, a los que se les entregó una Bolsa y una cantidad en efectivo metálico.

Después de este acto la Junta directiva, socios y señoritas ataviadas con trajes regionales, así como la fallera mayor de la Casa de Valencia, asistió a la procesión de la Virgen de los Desamparados, organizada por la Cofradía y que salió de la iglesia de Santa Cruz. El grupo de señoritas ataviadas con trajes regionales y que portaban flores para ofrecer a la Virgen, lo presidía la Fallera Mayor Infantil, María del Carmen Martínez Bordiú Franco y su hermana María de la O, nietas de Su Excelencia el Jefe del Estado.

La procesión recorrió las calles de Esparteros, Mayor, Puerta del Sol, Carretas, Plaza de Benavente y Atocha, siendo presenciada por muchos fieles y devotos de la Virgen de los Desamparados, así como gran cantidad de público.—Cifra.

El comandante supremo de la OTAN, hospitalizado

Munich, 8. — Urgente. — El comandante supremo de la Organización del Tratado del Atlántico Norte, se sintió repentinamente enfermo cuando jugaba una partida de golf en Berschtesgaden y ha tenido que ser hospitalizado, según informa esta noche un representante del Ejército norteamericano.—Efe.

Munich, 9.—El comandante de la OTAN, general Lauris Norstand «se encuentra bien» después de ser hospitalizado en esta ciudad como consecuencia de una indigestión aguda, según se anuncia hoy.

En los medios competentes se dice que el general ingresó ayer en el hospital militar norteamericano al sentirse enfermo cuando se hallaba paseando en el Sur de Alemania, pero hoy «su estado ha mejorado considerablemente». Se espera que permanezca en el hospital dos o tres días antes de reintegrarse a su despacho en la sede de la OTAN, en París.—Efe.

Detienen a uno de los guardaespaldas del expresidente Rhee

Se anuncian destituciones en la Policía

Seul, 9.—La policía surcoreana dice haber detenido a uno de los guardaespaldas de Sygnman Rhee y ex capitán de la policía, llamado Yonk Ku, quien será sometido a interrogatorio, en relación con un ataque perpetrado contra estudiantes universitarios por grupos de "gamberros" durante las manifestaciones de Seul, registradas el 18 de abril último.

Mientras tanto, el jefe de la policía, Cho Lu Ku, ha anunciado que 74 de los 164 agentes de la policía, serán destituídos de sus cargos, por hallarse complicados en las irregularidades cometidas durante las últimas elecciones presidenciales. — Efe.

¿QUE LEERE HOY?

NOVEDADES EDITORIALES

EL SISTEMA FISCAL ESPAÑOL ACTUAL (Exposición, Estudio crítico en los aspectos, jurídico y económico), por Pablo Salvador Bullón e Hilario Salvador Bullón, 250 pesetas.

TIEMPO Y DINERO, de Austin Stevens, 80 pesetas.

UNA CRUZ EN LA TIERRA, por Julio Escobar. (La novela de Castilla), 50 pesetas.

MANUAL DE RESUCITACION CARDIACA, de Robert M. Hosler, M. D., F. A. C. S. Cleveland Ohio, 140 pesetas.

LOS RATIOS. Señal de alerta del jefe de empresa, 2 tomos, 250 pesetas.

EL MODERNO LABORATORIO DE RADIO, de F. Haas, 145 pesetas.

LA MOTO SCOOTER, por J. C. Alband, 200 pesetas.

EL CANARIO Y SU REPRODUCCION, por Leonardo Carreras, 80 pesetas.

REGIMEN Y EJERCICIO. La disciplina culturista de uno de los más famosos atletas y profesores actuales, por Marcel Rouet, 130 pesetas.

CULTURISMO. Gimnasia con pesas, por Antonio González, 120 pesetas.

EL TORNO. Tecnología y práctica, por A. L. Casillas, 75 pesetas.

MAQUINAS, CALCULOS DE TALLER, por A. L. Casillas, 80 pesetas.

CONGELACION DE ALIMENTOS, por J. Domenech, 2 tomos, 50 pesetas.

CALENTADORES DE AGUA ELECTRICOS, por Juan B. Paulí, 30 pesetas.

MEMORANDUM DEL ELECTRICISTA, por Barrau, 30 pesetas.

TRIUNFA EN TU FABRICA, por H. Barthlemy, 70 pesetas.

ARTE ABSTRACTO, 60 pesetas.

EL FAUVISMO, 60 pesetas.

EL EXPRESIONISMO, 60 pesetas.

EL SURREALISMO, 60 pesetas.

EL IMPRESIONISMO, 60 pesetas.

EL CUBISMO, 60 pesetas.

PROBLEMAS DE QUIMICA GENERAL, por C. Pierce y Nelson-Smith, 150 pesetas.

LA ALIMENTACION INFANTIL, por el doctor Luis de Vehí, 70 pesetas.

LOS NIÑOS EN LA PANTALLA, de Pol Vandromme, 60 pesetas.

REVISTAS

QUE HACER Y COMO HACERLO, 60 pesetas.

SECCION ANUAL DE AUTOS DE CANICA POPULAR, 30 pesetas.

MECANICA POPULAR, 30 pesetas.

CIENCIA E INDUSTRIA POPULAR, 25 pesetas.

EXODO, de León Uris, 150 pesetas.

LA ORILLA DISTANTE, de Jan de Hartog, 80 pesetas.

MANHATTAN TRANSFER, de John dos Passos, 70 pesetas.

UN POCO LOCOS, FRANCAMENTE, de Juan Bonet, 70 pesetas.

EL PIQUETE, de José Tomás Cabot, 70 pesetas.

EL ESPIRITU SOPLA DONDE QUIERE, de Paul-André Lesort, 50 pesetas.

MEMORIAS DE SIR ANTHONY EDEN 1945-1957, 290 pesetas.

CUATRO NOVIAS INGLESAS. Leonor de Inglaterra, Catalina de Lancaster, María Tudor y Victoria Eugenia, por Alfredo Kindelan, 175 pesetas.

PROBLEMAS MISIONALES, por el P. Pío de Mondreganes, 110 pesetas.

PSICOLOGIA Y PEDAGOGIA DE LA FE, de Miguel Nicolau, S. I., 75 pesetas.

RELACIONES PUBLICAS (Como método para crear prestigio y promover ventas), por William A. Nielander y Raymond W. Miller, 200 pesetas.

LA SINGULARIDAD DEL INDIVIDUO (8 ensayos biológicos), por P. B. Medawar, 80 pesetas.

PSICOLOGIA APLICADA. Método de exploración de las aptitudes y de la personalidad, del doctor E. Cerdá, 210 pesetas.

EXPRES CALIBRE 475. Grandes cacerías africanas y relatos de aventuras, por Marcel G. Pretre, 125 pesetas.

DESILUSION. Una cadena de aventuras en un país desventurado, por Luis Garay-Gordovil y Gil, 35 pesetas.

LA MEMORIA VERANEA. Alfonso XIII, Valle-Inclán, Keyserling, Villaespesa, Rusiñol, Tortola Valencia, Manuel y Antonio Machado, Jean Cocteau, Palacio Valdés, Gómez Carrillo, Solana, Marañón, etc., evocados magistralmente por la pluma de César González Ruano, precio de la obra, 120 pesetas.

GRAFOLOGIA APLICADA, por C. Muñoz Espinau, 95 pesetas.

Adquiera estos títulos en

Librería I. G. DIARIO-DIA

PALENCIA

Muerte del Presidente de la Asamblea legislativa de Suráfrica

A consecuencia de un accidente de automóvil

Windhowek, Suráfrica Occidental, 8.—El presidente de la Asamblea Legislativa, Dr. Walter H. Weder, ha fallecido a consecuencia de un accidente de automóvil, cuando volvía de una prueba deportiva celebrada cerca de esta ciudad.—Efe.

†

LA SEÑORA

Doña Engracia Sendino García

falleció en Magaz (Palencia)

el día 9 de Mayo de 1960

a los 75 años de edad

después de recibir los S. S.

— D. E. P. —

Sus desconsoladas hermanas Basilia y Obdulia Sendino García; hermanos políticos Alejandro Diez y Anastasio Pedroso; tíos, primos y demás familia,

Suplican a sus amistades una oración por su alma.

Vigilia: Mañana, martes, día 10, a las 11,30 de la mañana, y a continuación la conducción.

Finisterre, S. A. Cía. de Seguros sobre defunciones.

Pompas fúnebres, Nuestra Señora de la Calle.

Un satélite para fotografiar hasta la última pulgada del territorio soviético

Será lanzado en Otoño por EE. UU., informa el "New York Times"

Nueva York, 9. — El «New York Times», informa hoy que los Estados Unidos tratarán de lanzar su primer satélite de reconocimiento para fotografiar hasta la última pulgada del territorio soviético, este otoño.

En un artículo de su corresponsal, Richard Witkin, el periódico dice que la prueba inicial de este programa de investigación fotográfica, llamado «Proyecto Samos», tendrá una misión que ha sido anunciada con simple candor: fotografiar hasta la última pulgada del territorio comunista y así procurar llenar el «handicap» de los esfuerzos defensivos de los Estados Unidos».

La información termina diciendo que no se espera que una red de satélites «Samos» puede realizar sus operaciones regulares para antes de 1962 ó 1963.—Efe.

Para estudiar los medios de salvar la conferencia de alto nivel

Consultas urgentes de las potencias occidentales

Londres, 9.—Las potencias occidentales han comenzado hoy consultas urgentes en esta ciudad para estudiar los medios de salvar la conferencia de alto nivel anunciada para la próxima semana en París.

En los medios diplomáticos se pone de relieve que el Occidente debe estar preparado para enfrentarse con el jefe del Gobierno soviético Nikita Kruschef que acudirá a la reunión plenamente confiado en obtener importantes ventajas como consecuencia del reciente incidente del avión norteamericano. Los aliados europeos de los Estados Unidos mantienen un silencio oficial al respecto pero lamentan que el bloque haya adoptado una postura defensiva en el campo diplomático en vísperas de la importante reunión.

Los ministros de Asuntos Exteriores de los Estados Unidos, Inglaterra y Francia tienen previsto celebrar una reunión en París antes de fines de semana para preparar la conferencia de alto nivel. Los representantes occidentales se mantienen firmes en sus posiciones respecto a Alemania y Berlín y desean romper el punto muerto en que se encuentran las negociaciones de desarme con el fin de lograr una auténtica suavización de la tensión mundial. No obstante, en los medios competentes se espera que el ambiente de la reunión de París sea diferente a como se veía en los pasados meses.—Efe.

«PUEDE SER PELIGROSO»

Ottawa, 9. — «Un incidente como el provocado por el avión derribado sobre territorio soviético no sirve de gran ayuda para lograr el éxito en las próximas conversaciones de alto nivel de París», ha declarado el ministro de Asuntos Exteriores, Howard Green.

Green acaba de regresar de un viaje a Estambul, donde asistió a la reunión de la OTAN.

«Cualquier incidente de esta índole, sirve para aumentar la tensión y puede resultar peligroso», agregó Green, en el curso de una Conferencia de Prensa.

Luego, Green señaló que en la reunión de la OTAN no fué acordada decisión alguna en particular ya que, siguiendo la propuesta de De Gaulle, se evitó tratar sobre problemas como el de Berlín.—Efe.

Secuestran a un millonario de Singapur

Fué libertado días después arrojándole desde un automóvil a la carretera

Singapur, 9. — Un millonario de Singapur, propietario de una compañía de autobuses local, que fué secuestrado hace nueve días por los miembros de una sociedad secreta que exigían la suma de 500.000 dólares malayos como rescate, ha sido puesto en libertad. Se trata de Ong Cheng Siang, de 44 años de edad, quien con sus ojos tapados y con la boca cubierta de esparadrapo, fué arrojado desde un automóvil en una carretera de los suburbios de Singapur.

La policía realiza una amplia investigación.—Efe.

Cuba reanuda sus relaciones diplomáticas con la URSS

Se ha anunciado en La Habana

La Habana, 8.—Cuba y la Unión Soviética han decidido restablecer oficialmente sus relaciones diplomáticas a nivel de embajadas, según se anuncia en La Habana anoche.

Este anuncio fué hecho por el ministro de Asuntos Exteriores cubano, Raúl Roa, quien dijo que las relaciones habían sido «restablecidas tácitamente en 1959» cuando la URSS reconoció al Gobierno revolucionario de Fidel Castro, y esto fué ratificado por Mikoyan durante la visita que realizó a Castro como representante del Gobierno de Cuba.

El anuncio del ministro agrega que el embajador soviético en Méjico, Vladimir Bazinkin, llegó a La Habana ayer para «efectuar el cambio de notas que culminaron en el pacto comercial ruso-cubano».

Los soviets rompieron sus relaciones con Cuba en 3 de abril de 1952, cuando dos correos rusos fueron prohibidos y alejados de Cuba, al negarse a permitir que los funcionarios de aduanas cubanos inspeccionasen sus equipajes.—Efe.

Cuadro de especialistas de la Asociación de la Prensa Palentina

Cirugía: D. Dacio Crespo H. de Medina, Teniente Velasco, 1. Teléfono, 1456.

Medicina interna: D. Rafael M. Almeida, Mayor, 244. Teléfono, 1563.

Tocología: D. César Fernández-Ruiz, Mayor, 33. Teléfono, 1533.

Corazón y pulmón: D. Valeriano Bozal Urzay, Ramírez, 4. Teléfono, 1642.

Garganta, nariz y oídos: D. José Escapa Leal, Mayor, 236. Teléfono 1416.

Riñón y vías génito-urinarias: D. José Sanz Vinuesa, Teniente A. Velasco, 15-2.°, izq. Teléfono, 2663.

Niños: D. Serapio Pajares, Calvo Sotelo, 3. Teléfono, 1650.

Geriatría (Ancianos): D. Manuel Melendro, Estrada, 27, 2.°, izquierda. Teléfono núm. 2956.

Enfermedades nerviosas y mentales: D. Alfredo Prieto Vidal, Don Sancho, 17, 2.°. Teléfono, 1928.

Piel: D. Cándido Rodríguez Pascual, V. Calderón, 7. Teléfono, 2106.

Análisis clínicos: D. Pedro Martínez, Avenida José Antonio, 47. Teléfono, 1436.

Radiólogo: D. Felipe Martín R. Escobar, Plaza de León, 2. Teléfono, 1352.

Oculista: D. Guillermo González Alvarez, Mayor, 130.

Odontólogo: D. Jesús Durántez Padierna, Martínez de Azcoitia, 1. Teléfono, 1643.

Practicante: D. Gaspar Delgado, Casas del Hogar, núm. 8, 1.°, izquierda. Teléfono, 2239.

Practicante: D. Honorio Cuesta, Modesto Lafuente, 21. Teléfono, 2416.

Servicio clínica para intervenciones quirúrgicas: Clínica San Bernabé, Hospital, 1. Teléfono, 2100.

Decano honorario: D. Tomás Rodríguez Alonso, Martínez de Azcoitia, 3.

M.C.D.2022

Procedimientos para la permuta forzosa de fincas rústicas

La Ley de 11 de mayo de 1960 faculta al dueño de una finca rústica a exigir la permuta de las parcelas en ella enclavadas cuando éstas sean inferiores al tercio de aquélla y no sean seis veces mayor que la unidad de cultivo, ni dos veces con plantaciones si fueran de regadío, ni tengan casa de labor permanentemente habitada, ni fueran calificadas como urbanas. Las unidades mínimas de cultivo están señaladas para cada término municipal por la Orden de 27 de mayo de 1959; generalmente las extensiones oscilan entre dos y media a tres hectáreas para el secano y 20 ó 25 áreas para el regadío.

Para llevar a cabo la permuta el dueño de la finca principal tiene que ofrecer al titular o cultivador de la enclavada, otra parcela en sustitución de ésta, que ha de tener un valor en venta superior en un 50 por ciento y de extensión, no inferior a la enclavada, ni superior al doble, de cultivo análogo, emplazada de semejante forma, con acceso a caminos, estar libre de cargas e inscrita en el Registro.

Las permutas realizadas como consecuencia de la referida Ley de permutas forzosas están exentas de los Impuestos de Derechos reales y timbre.

El legislador pretende que los interesados que tengan fincas rústicas en los supuestos que la Ley considera, convengan libremente entre sí y consumen la permuta sin necesidad de aplicar el procedimiento coactivo que la misma implanta.

Para el caso de que no se entendiesen los propietarios entre sí, la Ley de referencia regula dos procedimientos al efecto; uno voluntario y otro contencioso o judicial.

El procedimiento voluntario se inicia con el requerimiento que el dueño de la finca principal hace de modo fehaciente, es decir, notarial o judicialmente, al titular de la enclavada sobre la permuta que pretende.

En el requerimiento referido anteriormente se describirá la parcela o parcelas que se ofrecen en sustitución, o la finca o parte de la finca donde ha de determinarse la parcela que reemplace a la enclavada.

El requerido, esto es el dueño de la parcela enclavada, dentro de los diez días siguientes a haberlo sido fehacientemente puede manifestar al requirente, también fehacientemente, su decisión de que sea el Servicio de Concentración Parcelaria quien a expensas del que pretende la permuta determine si la parcela o parcelas ofrecidas reunen las condiciones legales precisas, o en el caso de que se hubiera ofrecido una finca o parte de finca, dicho Servicio señale en ella la parcela adecuada para sustituir a la enclavada.

Una vez firme la determinación pericial, acompañada del documento fehaciente acreditativo de la intervención del Servicio de Concentración Parcelaria sobre la idoneidad de la parcela que se ofrece en sustitución de la enclavada, tiene fuerza directamente ejecutiva pudiéndose llevar a cabo a petición de cualquiera de las partes.

La permuta se formaliza en escritura pública, debiendo otorgarse por el juez en rebeldía de una de ellas. Los gastos de la escritura son de cargo del que solicitó la permuta.

Si las partes piden la ejecución judicial, se consuma la permuta el día que el juez señale, siempre inmediatamente después de cuando corresponda recoger la primera cosecha principal en la parcela que se adjudique en sustitución de la enclavada, entendiéndose en tal día realizada la transmisión del dominio de ambas fincas. No obstante, si el día señalado por el juez fuese posterior a la época de un nuevo año agrícola en la parcela enclavada, el cultivador de ésta podrá retenerla hasta el día que el juez determine, al solo efecto de recoger la cosecha principal correspondiente.

A través del procedimiento voluntario quedan garantizados absolutamente los derechos del dueño de la parcela enclavada. De una parte puede condicionar la determinación parcial del Servicio de Concentración Parcelaria a la previa declaración de que procede la permuta forzosa conforme a los requisitos de la Ley; y de otra contra la determinación fijada por el Servicio de Concentración Parcelaria si infringiera las condiciones que exige la ley para la parcela que ha de entregarse en sustitución de la enclavada, los interesados pueden dentro de los treinta días de ser notificados de ella, impugnarla en el juicio ordinario que corresponda y si las pretensiones del actor fueran totalmente desestimadas, se le imponen las costas.

En el caso de proceder directamente por vía judicial se regula la cuantía del juicio por el valor de la parcela cuya permuta se pretende. En la demanda se describirá la parcela o parcelas que se ofrecen en sustitución o la finca o parte de finca donde ha de determinarse la parcela que reemplace a la enclavada.

Antes de promover el juicio declarativo deberá intentarse la conciliación ante la Hermandad Sindical de Labradores y Ganaderos del lugar en que radique la parcela enclavada.

El dueño de la parcela enclavada dentro del plazo que tiene para contestar la demanda puede manifestar al recurrente la peritación del Servicio de Concentración Parcelaria como para el caso anterior sobre la parcela que se ofrece en sustitución de la enclavada, pero esta peritación cuando se condiciona a previa declaración judicial sobre si procede la permuta, se hace una vez que se firme la sentencia.

La peritación de igual forma que hemos dicho anteriormente se puede impugnar en juicio ordinario.

Al titular de la parcela enclavada se le pide en la forma prevenida para la confesión en juicio, declaración sobre la situación jurídica existente sobre la parcela enclavada.

Los arrendamientos u otras formas de posesión y los derechos reales, excepción hecha de las servidumbres prediales, pesan inalterados sobre la parcela dada en sustitución.

La ejecutoria que declara la procedencia de la permuta al igual que en el caso anterior tiene fuerza ejecutiva y se consuma de la misma manera.

Juan José Sanz Jarque

DIALOGOS LABRADORES

MAQUINARIA

—¿Hablamos de mecanizarnos?

—Creo que este año la "máquina" más cara de que puede hablarsenos a los labradores es el azadón. ¡Buen panorama se nos presenta!

—Aun así, no debemos perder de vista eso de la mecanización, y más ahora, que la C. O. S. A. ha medio liquidado sus existencias.

—Si en algún sitio "dan" dinero para ello, quizás lleguemos a entendernos.

—Dar, dar, a medias. Pero conseguir facilidades, y muchas, desde luego.

—Ejemplo al canto.

—Es algo nuevo, la mar de interesante: la creación de Grupos Locales de Maquinaria. Es la Hermandad la que se encarga de su adquisición y los beneficios, luego, para todo el pueblo, sin estar pendientes de que acaben las faenas en otros sitios para poder alquilar tú las máquinas.

—Insisto: ¿el dinero?

—Préstamo de las entidades habituales de crédito, subvenciones oficiales, ya reguladas para esto, anticipos de la Sección de Crédito del Ministerio de Agricultura, que puede ser hasta del 60 por 100.

—¿No son demasiadas facilidades?

—Ahora de momento, sí; en Palencia aún no se ha constituido ni uno solo de estos Grupos y ya se sabe: a quien madruga, Dios le ayuda.

—Como pasó a los de Soto con la concentración parcelaria.

—Exacto. Al principio no la quiso nadie. Como los de Soto fueron los primeros en "apuntarse", ya la tienen, y los demás, a esperar y a morirse de ganas. Cuando seamos muchos a pedir eso de la maquinaria, ya veremos a quiénes se puede atender. Por eso habrá que espabilar ahora.

—¿Y qué máquinas pueden adquirirse?

—Las que sean, bien entendido que, por ejemplo, en las máquinas sujetas a cupos de importación se concede primacía a los Grupos Locales sobre los particulares.

—No va a quedar entonces más remedio que tomar en serio esto que dices.

—Para no perder tiempo, puedes enterarte bien de todo en la C. O. S. A.

—Mañana mismo les escribo, que me parece que ahora no pasará como con la concentración y no se va a dormir nadie.

—Es lógico, porque quien da primero, da dos veces.

—Buena tarea para las Hermandades.

—A ver si así nos olvidamos de discutir sobre pastos y rastrojeras y nos ocupamos de estas otras cosas, que tanta falta nos hacen.

—M. B.

LEA USTED TODAS LAS SEMANAS NUESTRO SUPLEMENTO AGRICOLA.

PANORAMA ECONOMICO

Semana de realización de beneficios en la Bolsa

MADRID. — (Servicio especial de «Argos». Prohibida la reproducción).

La característica de la semana bursátil ha sido la afluencia de dinero y la agilidad operatoria. Comenzó el martes con una sesión en la que predominó el público en los corros. Los cambios fueron casi todos positivos, con escasísimas cesiones. Al final, el viernes, predominó la calma. En el curso semanal fué cediendo la tónica alcista, porque como suele ocurrir, salió papel en pequeñas partidas —casi siempre paquetes de 25 acciones— pero nunca la flexión llegó a adquirir una importancia que permita sugerir un cambio de orientación.

Por el contrario, se viene observando que los vendedores sólo buscan la realización de beneficios, mientras que las órdenes de compra forman una contrapartida muy interesante y significativa, ya que se busca un gran volumen inversionista, pidiéndose con frecuencia muchos cientos de acciones. La mejor disposición, durante la pasada semana, aunque cedió un poco en la última jornada, correspondió al corro bancario, mientras que el eléctrico y el de alimentación estuvieron sostenidos. Por ahora, no se vislumbra ningún viraje, y bueno es subrayar la agilidad dineraria en los corros, cosa que el pasado invierno no solía ocurrir.

EL MERCADO DE ACEROS FINOS

Se encuentra actualmente este mercado en una situación por completo anárquica. Como en conjunto el mercado de los aceros corrientes se ha venido al suelo, los aceristas modernos han perdido el control de los nervios y los precios bajan y bajan sin límite alguno, obligando a los «marquistas» a bajarlos también y, así, se llega a veces a posiciones extremas en las que no hay posibilidad siquiera de rescatar los costes del producto. Demasiadas firmas productoras y demasiados millones de pesetas gastados en instalaciones nuevas, con una capacidad en total muy superior a lo que, sobre todo ahora, puede absorber el mercado nacional. Situación lamentable, como puede verse.

TEJIDOS ESPAÑOLES PARA LA GRAN BRETAÑA

La entidad británica «Cotton Board» llama la atención sobre el notable crecimiento de las ventas de tejidos de algodón que España está haciendo en Inglaterra. El último trimestre de 1959 se elevaron a seis millones y medio de yardas, y sólo en enero último alcanzaron los tres millones y medio. Lo cual indica que estas exportaciones de tejidos españoles a aquel mercado van en constante aumento y consiguen gran aprecio en el mismo.

LAS EXPORTACIONES DE NARANJAS

Parece que este año va a quedar bastante naranja en la región valenciana, porque el agricultor ofrece cierta resistencia a los precios más bajos de las cotizaciones internacionales. No entraremos en la disposición de si estos precios son o no son remuneradores o de si, exportándose directamente por el propio agricultor, rendiría más el producto, pero lo indudable en definitiva es que desgraciadamente queda bastante naranja sin exportar y que, para poder seguir mandándola fuera, los exportadores habituales compran fruto de calidades más bajas y, por lo tanto, menos aptas para estas remesas al exterior, y, esto último puede ir en perjuicio de nuestro prestigio en el mercado internacional de agrios.

CONTINUA LA CRISIS NAVIERA

Sigue sin aclararse todavía el panorama naviero internacional, lo cual repercute, como es lógico, en nuestros negocios del ramo. La Asociación de Armadores de Buques del Norte de Inglaterra, una de las entidades más prestigiosas en orden a esta actividad, ha publicado recientemente un informe en el que se dice: «Continuamos aún dentro de una grave depresión». Por su parte, el mercado de fletes sigue presentando una reducidísima cifra de operaciones, y en el sector norteamericano los armadores continúan quejándose igualmente. Conviene consignar, además, que cualquier mejoría en la demanda de transporte de grano se traduciría en una riada de ofertas de buques-cisternas, que son los que se están haciendo con la mayor parte del negocio para todo el norte de Europa e incluso, en muchas oportunidades, hasta el Extremo Oriente.

JOSE LUIS BARCELO
(Doctor «honoris causa» en Ciencias Económicas)

anuncios por palabras

Alquileres

ARRIENDO trébol por temporada y vendo por cortes. Husillos. Arturo Aguado.

SE ARRIENDA corta de encina. Monte Villalobón.

SE ARRIENDA alfalfa por cortes o por temporadas, media obrada. Para tratar, en Villamuriel, con Andrés Meneses Rodríguez.

ARRIENDO piso y local de negocio. Teléfono 31-03.

ALQUILO almacén exterior, amplio, muy céntrico. General Amor, 3. Crespo.

SANTANDER piso amueblado, céntrico, teléfono. Gomar. Plaza del Cuadro. Santander.

EN SANTANDER, ofrezco piso Sardinero, verano, nuevo, amueblado. Aurora Gómez. Isabel II, 13. Santander.

SE ARRIENDA local. Comandante Ramírez, 14. Sr. Argüelles.

EN CARRION, se ofrecen tierras en aparcería. Informarán, Mayor, 8, segundo.

Automóviles

VENDO D. K. W. Combi 2, facilidades. Constantino Martín. Fuentes de Nava.

SE VENDE barato camión G. M. C. basculante 8, 10 toneladas. Turismo "Jaguar" 11 HP. Rubia "Ford", 8, 12 plazas. Informes, Teófilo Gallardo. Osorno.

VENDO furgoneta «Ford», 17 HP. Benito. Cervatos.

VENDO coche «Peugeot» 202. 9 HP., inmejorable, recién rectificado y pintado, estado como nuevo. Taller chapista Villanueva. Carretera Salamanca, núm. 30. Valladolid.

STANDARD 10 HP., toda prueba, barato, vendo. Gestoría Salvador y Zurita.

VENDO «Renault Fregate», 8 plazas, modelo 1955. Jesús Rodríguez. Alar del Rey. Teléfono 93.

VENDO «Lloyd» 600, con 30.000 kilómetros. Dr. Rodríguez Pascual. Valentín Calderón, 7. Palencia.

VENDO o cambio por turismo o furgoneta «Dodge», furgón 3 toneladas. Razón: Teléfono 2191. Vitoria.

VENDO turismos «Ford» y «Chevrolet», precios interesantes. Agencia D. K. W. Palencia.

Compras

CEBADA, avena, centeno, compro. Cereales Royuela. Alisal, 29. Teléfono 3107.

Fincas

VENDO piso a estrenar, sitio céntrico, cuatro dormitorios, calefacción. Informarán, Panaderas, 2, 1.º. De una a tres.

VENTA locales, propios cocheras, coches de línea, camiones pesados, entrada por dos calles, con cuatro puertas grandes. Pastor. M. Lafuente, 20.

URGE vender casa con local, para negocio, huerta y agua, linda carretera. Cisneros. Alejandro.

VENTA pisos renta limitada, cuatro habitaciones, comedor, baño, cocina, galería, carpintería metálica exterior, aparatos sanitarios "Roca", cocina esmaltada, calefacción a voluntad. Precios interesantes. Pastor. M. Lafuente, 20.

SE VENDEN pisos primera categoría, situación inmejorable. Entrada desde 100.000 pesetas, resto 36 mensualidades. Razón, Sr. Conde. R. Argentina, 12.

VENDO casa molinera, llave en mano, agua, patio grandísimo. Teléfono, 2362.

Ganados y aves

GANADERO - AVICULTOR
Piensos Compuestos SENA

VENDO 35 ovejas ortuñas, 20 cancinas, 10 corderas. Moisés Quijano. Calzada de los Molinos.

SE VENDEN dos sobreborros especiales. Villovieco. Fausto Merino.

SE VENDEN 100 borrillos gordos. Santillán de la Vega. Faustino Martínez.

VENDO vaca holandesa, a elegir entre tres, dando de 20 a 25 litros; y cuatro jatos de 15 meses. Castromocho. Moisés.

VENDO 90 ovejas ortuñas. José Renedo. Frómista.

GANADEROS pulpa de remolacha, vende Benigno Martín. Manuel Rivera, 5.

POLLITAS y pollitos de un día, pollitas de 15 días a 2 meses, muy seleccionadas, piensos compuestos completos para pollitos y ponedoras, harina pescado, etc. Avícola California. Avenida José Antonio, 45. Teléfono 1455.

LABORATORIOS L. I. P. I., toda clase de productos, especialmente contra la pulgatilla y el escarabajo. Angel Merino Berthaud. Antonio Maura, núm. 8. Palencia.

ORTHOCIDE 50 por ciento Captan, combate con absoluta eficacia el mildeu de la vid. Enro. Julián Díez, 1.

ESCARABAJO de la patata. Combatido eficazmente con el nuevo producto Persistán. Enro. Julián Díez, 1.

VENDO 90 ovejas emparejadas. Joaquín Herrero. Villameriel.

SE VENDE una novilla holandesa, recién parida, primer parto, abundante leche. Adolfo Antolín. Astudillo.

VENDO carnero. Mario Pérez. Miñanes.

SE VENDEN 18 ovejas emparejadas y 7 mañeras, primera y segunda cría. Esteban González. Intorcisa.

VENDO 40 ovejas con sus respectivas crías. Aureliano Alvarez. En Mantinos.

PONGO a la venta un camión de novillas holandesas segundo parto, procedentes feria Orejo (Santander); y lote terneros 8 meses, suizos legítimos. Alfonso Escudero. Puente Mayor. Chalet.

VENDO mula cerrada. Para tratar, Joaquina Paredes. Villalobón.

VENDO ternero para suero. Carretera del Monte, núm. 6.

VENDO cerdos destete, calle Trafalgar. Barrio San Ignacio. Emilio Vega.

EN VILLAMEDIANA, se venden 65 ovejas, 30 emparejadas. Tratar, Luis Bravo.

VENDO caballo toda prueba, elegir entre dos. Camino La Miranda. Viveros Valpuesta. Pedro Abril. Palencia.

VENDO 20 ovejas de ordeño, dando 15 litros. Daniel Vázquez. Marcilla de Campos.

POR ADJUDICACION de tractor, vendo par de mulas 5 y 7 años, alzada 5 dedos y 8. Tratar, Ezequiel Illera. Rivas.

Hospedajes

SEÑORA sola, cede dos habitaciones y cocina a señoras o señoritas. Informarán, en esta Administración.

Maquinaria y Reparaciones

MOTORES «Rex», «Campeón» y otras primeras marcas. Aventadoras. Ensacadoras «Francisquillo». Trilladoras «León». Agavilladoras y guadañadoras «La Hoz». Toda clase de maquinaria agrícola. Almacenes Ortega y Ortiz de Zárate.

REMOLQUES y arados de tractor bombas, grupos moto-bombas, motores, básculas, carretillas, poleas, correas, cojinetes, mangueras, tornillería y repuestos. Almacenes Pinacho.

SEMBRADORAS, gradas, arados, repuestos. Almacenes de maquinaria, Sobrinos de Fidel Diego, S. R. C. Palencia.

GRUPOS moto-bombas a gasolina, petróleo, aceite pesado y eléctricos. No olvide que disponemos del grupo de mayor rendimiento con la mitad de consumo que los corrientes, mangueras y accesorios en general. Tejeda y Cía. S. L. Palencia.

SUMINISTROS I. L. A. G. A. les ofrece toda clase de maquinaria agrícola, avícola, piscícola y láctea y sus repuestos, sin olvidar que ya dispone de segadoras agavilladoras modernas, montadas sobre bolas, así como un gran surtido de aperos, tanto para tractores como de sangre. Igualmente les ofrece un gran surtido en avicultura, ponederos, bebederos, tolvas, etc. Teniente Velasco, 7. Teléfono 1754.

NEUMATICOS, correas de ventilador, correas trapezoidales. Navamuel. Casado del Alisal. E. Teléfono 1937.

VENDO trilladora Ajuria por adjudicación de cosechadora T-80. Villoldo. Jesús Marcos.

VENDO dos grupos de riego con motor C. L., o motor solo. Paredes de Nava. Natalio Gallego.

SE VENDE máquina aventadora seminueva. núm. 7. «Ajuria». Tratar, Atilano Val. Villaescusa de Ecla.

VENDO una saturadora de gaseosas, seminueva, facilidades de pago. Fábrica Gasecsas Ursicio Martín. Castromocho.

VENDO máquina segadora marca «Deering». Patrocinio Calvo. Dehesa de Romanos.

Pérdidas

EXTRAVIO documentación camión. Gratificaré entrega. Bar Norte.

Préstamos

HIPOTECAS sobre fincas rústicas, urbanas, interés 4'5, tramitación rápida, absoluta reserva. Tristán. Montero Calvo, 22 Valladolid.

Trabajo

NECESITO pastor con ayuda. Pedro Guerra. Valdespina.

SE OFRECE conductor primera especial, práctico en conocimientos. Informes, Barbería Figaro. Estrada, 22.

CHICA, se necesita, bien retribuída, con informes. Modesto Lafuente, 20, cuarto, derecha.

SE NECESITA pastor de San Pedro en adelante y se da manada a medias. Emilio Mediavilla. Boadilla del Camino.

SE NECESITAN regadores. Camino Villamuriel. Penagos.

NECESITO chico huerta. Colón, número 9. Leandro Tejeda.

EMPLEADO, desearía trabajo tardes, carpintería, ebanistería, cobro facturas, dependiente comercio, joven. Razón, teléfono 1669.

NECESITO mozo de mulas bien impuesto, poca familia, doy casa. Informes, Mariano Prieto, 1.

PASTORES, necesito uno para Boadilla del Camino y dos para finca esta capital. Razón Mutual Agraria. Trompadero. Palencia.

OPORTUNIDAD: 500 a 2.000 pesetas semana o mucho más, ganará si es serio y capaz en su propia localidad. Comprobarlo es muy fácil. Escriba SOLPIR. Calle Felipe y Codina, 63. Barcelona (16).

NECESITO chófer carnet especial. Narciso Velasco. Saldaña.

NECESITO pastor con ayuda y herrero tractorista. Razón, Gestoría Rando. Palencia.

SIRVIENTA, se ofrece, soltera, de 50 años. Informes, Barbería Octavio. Mayor, 159.

SE NECESITA tractorista bien impuesto, buenas referencias. En Valentín Calderón, 1, 3.º, izquierda.

Traspasos

TRASPASO bar. Casa Balbás. San Bernardo, 14. Palencia.

SE TRASPASA negocio transportista estación, dos caballos y una plataforma. Para tratar, Hilaria Vicario. Herrera de Pisuerga.

POR TRASLADO, traspaso tienda ultramarinos, buena venta. General Mola. Saldaña.

SE TRASPASA local de negocio, económico. General Mola, 5.

Varios

LAVADORAS Agni, Tarbi y otros modelos, sin lujos, pero económicas, eficaces. Ferretería Isasmendi-Madrigal.

AZULEJOS, mosaicos, todos los trabajos en piedra artificial. "La Hortensia".

VENDO tractor Ferguson 24 HP., 1.500 cepas para quemar. Antonino Garrachón. Frómista.

COCINAS de hierro y esmaltadas, cuartos de baño, económicos y lujo, precios afinados. Pastor. Modesto Lafuente, 20. Palencia.

LANZ 28 HP., recién reparado, y cosechadora con motor auxiliar 18 HP., gas-oil, vendo. Informes, Garaje Balmes. Angel Medina.

COCINAS, esmaltadas y negras, todas clases, precios económicos, marcas garantía. Almacenes Grajal. Martínez Azcoitia, 15.

VENDO cosechadora «Jubus», para tractor; trisurco marca «Ransomer», inglés, para tractor, de levantamiento. Nicolás Alvarez. En Vallejera (Burgos).

SE VENDE macho 8 años, 5 dedos, máquinas sembrar y segar, cuatrisurco, motor de un caballo, eléctrico, arado del 8, aperos de labranza. Villamartín de Campos. Santiago.

SILLONES tallados, objetos de cobre antiguos, escopeta, bicicleta. Arenal, 13. (Banca).

Vehículos

VENDO tractor «Hanomag», 17 HP., gas-oil. Moisés Caminero. Quintanilla de la Cueza.

VENDO moto-carro «Iso», y furgoneta con motor Barreiros Casa Bernardo Valladolid. Colón, 25.

URGE venta Iso-carro y Montesa. Paseo Victorio Macho, 6, segundo. Teléfono 3766. Sr. Pedrero. Facilidades pago, baratísimo.

SE VENDE moto «Vespa», oportunidad. Informes, Bar «Los Candiles».

PARA adjudicaciones de tractores Volvo, de Suministros Ilaga, infórmense urgentemente de su representante en Teniente Velasco, 7. Teléfono 1754.

REMOLQUES totalmente metálicos 3, 4 y 5 toneladas. Informes, Teniente Velasco, 7. Teléfono 1754.

VENDO bicicleta de caballero, seminueva, bien equipada. Fábrica de harinas La Julia, Lucio Mota. Palencia.

VENDO moto M. V., ocasión. General Mola, número 152. Taller.

Ventas

SE VENDE planta tomate. Fuente La Salud. Luis Maestro.

SE VENDE un «pajiguero». Para tratar, con Quiterio Roldán. Autilla del Pino.

GARBANZOS para siembra, a 7 pesetas kilo, vende Benigno Martín. Manuel Rivera, 5. Palencia.

PATATA de consumo, perfectamente seleccionada, vende Benigno Martín. Manuel Rivera, núm. 5.

MAIZ amarillo, muy seco. Cereales Royuela. Alisal, 29.

AVICULTORES: Maíz de garantía. Cereales Royuela. Alisal, 29.

VENDO comedor y despacho seminuevo. Teniente Velasco, 2.

SE VENDEN de quinientos a seiscientos chopos lombardos y cien pinos. Osorno. Hijos de Luis García.

PLANTA tomate, vendo. Guillermo Monés. Avenida Viñalta. Palencia.

VENDO dos trajes. Primera Comunión, niño. Plaza San Carlos, número 3.

VENDO 200 cántaros de vino, en Manquillos. Afrodisia del Olmo.

Caja de Ahorros y Monte de Piedad de Palencia

Sorteo mensual de premios para estímulo del ahorro popular

Números premiados en el sorteo celebrado en el mes de Mayo y correspondiente al mes de Abril:
Primer premio de 500 pesetas
Número 92.003
Segundo premio, de 300 pesetas
Número 85.861
Tercer premio de 200 pesetas
Número 90.898

Instituto Nacional de Previsión

Delegación Provincial

PALENCIA

Precisando esta Delegación Provincial, la adquisición de carbón y leña, para la próxima temporada de invierno, con destino a la Delegación Provincial (calle de Valentín Calderón, número 2), Residencia Sanitaria del S. O. E. (carretera de Villamuriel), Agencia de Carrión de los Condes, Cervera, Saldaña y Ambulatorios de Santibáñez de la Peña y Venta de Baños, en la Secretaría de esta Delegación (Valentín Calderón, número 2) y tablones de anuncios de las dependencias expresadas, se hallan a disposición de los industriales a quienes pudiera interesar, las bases y pliegos de condiciones para poder concursar, significando que tendrán preferencia las ofertas de sistema de calefacción por calorias.

El plazo de recepción de ofertas terminará a la 1'30 horas del día 31 del presente mes de mayo.

Palencia, 9 de mayo de 1960.—El Director Provincial.

MISALITOS

en nácar, nacarina, imitación y piel.

ROSARIOS

de plata en bola lisa y filigrana, nácar, nacarina, perla y metal.

Cruces - Cadenas - Gordones

Regalos propios para COMUNIONES

RECORDATORIOS

Entrega inmediata

Presentamos las más variadas colecciones con las últimas novedades

I. G. DIARIO-DIA.-Palencia

Dietario

Martes 10 de Mayo de 1960

SANTORAL. — Santos: Antonino, Cataldo, obispos; Job, profeta; Gordiano, Epimaco, Calepodio, Cuarto, Quinto, Alfio, Dioscórides, Nazario, Celso, mártires. — Beato Juan de Avila, confesor. (Misa: San Antonino. Color: Blanco).

Sale el sol a las 5'4 horas y se pone a las 19'18 horas. Sale la una a las 18'32 horas y se pone a las 4'44 horas. Luna llena el día 11.

REFRAN: Mayo seco tras abril mojado, toda la mies se vuelve grano.

EL TIEMPO EN PALENCIA

Barómetro: A las 18 horas de ayer, 697'1; a las ocho horas de hoy, 697'2. — Temperaturas: Máxima de ayer, 23'2; mínima de hoy, 11'2. — Dirección del viento: A las 18 horas de ayer, WSW; a las ocho horas de hoy, calma. — Humedad relativa media, 44 por 100.

ARTICULOS DE OFICINA, EN I. G. DIARIO-DIA

EFEMERIDES. — 1607: El Cabildo acuerda que se derribe la ermita de San Esteban. — 1583: En sesión municipal, el Procurador General Llorente de Roa, pide la creación de un «Estudio Universitario de la ciudad». — 1147: Don Alfonso el Emperador concede a Astudillo los buenos fueros de Castrojeriz, para premiar la fidelidad de sus habitantes, a los que otorga el privilegio de infanzones. — 1569: Muere Juan de Avila. — 1696: Muere La Brujére.— 1734: Entra en Nápoles el infante don Carlos. — 1796: Batalla de Lodi. — 1819: Muere el pintor Maella. —1843: Nace Pérez Galdós. — 1940: Alemania ataca a Holanda y Bélgica.

LETRAS DE LUTO

Confortado con los Santos Sacramentos, ha entregado su alma a Dios en Palencia, don Emilio Martínez Medal, a los 67 años de edad. El finado, industrial que era de esta plaza, se ganó por su laboriosidad, probidad en los negocios y afabilidad personal, generales simpatías, siendo muy sentida su muerte.

Expresamos nuestro pésame a su apenada esposa doña Josefa de la Fuente; hijos Carlos, Emilio, Luis, Dolores y José María; hermana doña Carmen; hermana política, primos y demás familia.

—Se cumple el XIII aniversario del fallecimiento de don Cándido Germán Ortiz, ocurrido en Madrid. Su recuerdo vive presente en la memoria de los que supieron de su caballerosidad y se honraron con su amistad.

En esta triste fecha, renovamos nuestra condolencia a su apenada esposa doña Estela Pérez de Santiago; hermano político don César Pérez de Santiago; sobrinos y demás parientes.

—Se cumple el cabo de año de la muerte de doña Sergia Bravo Cubillo, viuda de don Pedro Pérez Merino, ocurrida en Aguilar de Campoo, donde la finada gozaba de generales respetos y aprecios, a los que se había hecho acreedora por su bondadoso corazón y piadosas costumbres.

Al cumplirse el aniversario de esta sensible pérdida, hacemos patente nuestro sentimiento a sus afligidos hijos Jesús, María Asunción y Josefa Pérez Bravo; hijo político, nietos; hermana doña Salomé, hermanos políticos y demás familiares.

Junta Local de Adquisiciones y Enajenaciones

PALENCIA

Se admiten ofertas de artículos «Fácil Conservación», para suministrar mes junio por concierto directo a la Colonia Infantil «General Varela», de Quintana del Puente. Dirigirse a la citada Junta, sita en el Gobierno Militar, en donde se informará de los pliegos de condiciones y cuantos datos puedan interesar.

El plazo de admisión se cerrará a las once horas del día 19 de mayo, siendo este anuncio por cuenta de los adjudicatarios.

El Comandante Secretario

M.C.D.2022

PERFIL DEL DIA

LABOR DE EQUIPO

EN el Centro de Formación Profesional Acelerada número 2 de Barcelona —otra muestra del espíritu de revalorización humana sentido por el Movimiento—, Franco pronunció un importante discurso, exponente, una vez más, de las nobles ambiciones perseguidas en beneficio de España.

En esta primordial obra de dignificar al hombre, dándole más medios de cultura y de eficiencia profesional, el Régimen ha consagrado magníficas etapas.

El celo puesto en esta empresa es signo tanto de la importancia de ella, como de la noble preocupación sentida por el Gobierno.

La situación de España, en el orden a la especialización de las clases trabajadoras, no ha sido muy brillante a través de los siglos. Franco lo ha dicho y la historia lo confirma. Había una gran laguna a este respecto de la formación profesional. La ausencia de un orden, y, sobre todo, de una preocupación estatal en este sentido, dieron por consecuencia deprimentes situaciones.

El Movimiento Nacional, que había de extirpar tantos errores, acometió éste de luchar contra el abandono y la anarquía de la población. Centró en ella su interés para que los frutos del bien común se consiguieran, y entonces el beneficio social fuera un hecho.

Pero al decir del bien común, entendió, y en atención a este entendimiento obró, que no podía ser exclusivo de una clase. Tenía forzosamente que dar satisfacción a todos; porque, a la hora de hacer a España y de potencializarla, todos, sin exclusiones, éramos elementos necesarios.

En la hora presente —el Caudillo lo expone claramente en sus palabras— empieza a jugar en el concierto economico de las naciones una competición imperiosa, en la que hay que entrar suficientemente dotados, unidos en un esfuerzo, en una preocupación y en una responsabilidad, haciendo una verdadera labor de equipo, de la que absolutamente nadie se excluya, para que aquélla no se nos muestre desfavorable.

De ahí que el Régimen se preocupe intensamente de dotar a cada esfera de la producción de los medios idóneos; y a la sociedad, en general, de las directrices y orientaciones pertinentes, para que se logre el movimiento armónico, que potencialice su desarrollo y marque la seguridad en una andadura que nos haga entrar en la lucha económica de los pueblos con seguridades de victoria.

No puede decirse —como algunos impacientes o ciegos del pasado dicen— que se va con calma. Hay que pensar —y a ello nos invita el Caudillo— de dónde se ha partido y a dónde se ha llegado. Lo logrado es mucho. Tiene base y tiene horizonte. Tiene logro y tiene esperanza. Es decir, presente y futuro, como lo tiene todá obra verdaderamente fructuosa.

De aquella partida a cero, venciendo expolios, intrigas y desamparos externos, haciendo despertar en el español la conciencia y el espíritu de lo nacional y de lo fraterno, se empiezan a ganar risueñas metas.

Y, superada una primera etapa de recuperación —primero, de reconstrucción; de estabilización económica, después—, ahora se llega a esta de robustecimiento, que habrá de establecerse especializando al trabajador, dando a la producción nacional derroteros más firmes, para que los bienes y la renta nacional aumenten, y el progreso de España se consiga.

La delegación parlamentaria británica, llegó a Madrid

En visita de buena voluntad para incrementar la mutua comprensión entre los dos pueblos

Madrid, 9. — El muy honorable Anthony Head, ex ministro del Ejército y de Defensa del Gobierno británico, ha llegado a Madrid con la delegación parlamentaria inglesa, que preside, y que viene a España invitada por el grupo español de la Unión Interparlamentaria. La delegación está integrada por el citado presidente, el Vizconde Massereene And Ferrad; el muy honorable Arthur Woodburn; la señora Alice Cullen y los señores Ingress Bell y Leslie M. Thomas; todos ellos miembros del Parlamento británico.

Fueron recibidos en el aeropuerto de Barajas por el señor Fraga Iribarne, como secretario general del grupo español de la Unión Interparlamentaria; la señora Sanz Bachiller, del mismo grupo; director general de Asuntos para Europa, del Ministerio de Asuntos Exteriores, señor García Pruneda; procuradores Marqués de Valdeiglesias y señores Sánchez Cuenca y Lillo, y altos funcionarios de las Cortes y de distintos Ministerios. También se encontraban en el aeropuerto, para recibir a sus compatrictas, el Encargado de Negocios de la Embajada británica en España, Mr. Hope; consejero comercial, mister Stevens; secretario de Prensa, mister Ashe; jefe de Información, señor Balbuena y otros miembros de la Embajada.

Mr. Hope declaró que la delegación británica venía a España en visita de buena voluntad y a incrementar la mutua comprensión entre los dos países. El resultado de la visita a Inglaterra —añadió— del grupo parlamentario español, fué tan excelente que nosotros venimos con la esperanza y el deseo de obtener idénticos resultados.

La señora Cullen dijo que había tenido una salida con frío de Londres y se encontraba aquí con «demasiado calor», pero que ello la agradaba y no la impediría cumplir con su misión de acercar a los pueblos británico y español y estrechar más su amistad. Añadió que estaba interesada en conocer la vida e instituciones de España.

Por su parte, el señor Woodburn manifestó que admiraba mucho la historia de España y su influencia extraordinaria en la del mundo; y que esperaba que ese devenir histórico español tendrá una parte muy importante en el del progreso de la humanidad, como tuvo siempre en el curso de su historia.

Todos los delegados se mostraron satisfechos de esta visita a España, en la que esperan conocer las actividades industriales y las instituciones políticas, sociales y culturales del país, con una observación objetiva y cordial durante los diez días que permanezcan en España.—Cifra.

Se incendia la casa en que nació Beethoven

El fuego fué provocado por un desconocido

Bonn, 9.—La cama en que nació Beethoven, ha resultado gravemente dañada a consecuencia de un incendio provocado, según manifestaciones de un portavoz de la policía. Añadió el portavoz que el incendiario, un individuo no identificado de 55 años de edad, se entregó a la policía.

Situada en una estrecha calle de Bonn, la citada casa está hoy convertida en Museo y constituye una de las principales atracciones turísticas. El fuego destruyó totalmente una de las habitaciones en la que se guardaban los muebles de la familia del compositor, así como valiosos manuscritos de Beethoven. Otras habitaciones adyacentes sufrieron también los efectos del incendio.—Efe.

La visita de Su Excelencia el Jefe del Estado y su esposa a los "Hogares Ana Gironella de Mundet"

Se acoge en los mismos a dos mil personas entre ancianos y niños

Para construirlos dió un donativo de 40 millones de dólares don Arturo Mundet, español residente en Méjico

Barcelona, 9. — La visita de Su Excelencia el Jefe del Estado, en unión de su esposa, a los Hogares Ana G. de Mundet, se prolongó durante más de una hora y en ella, Sus Excelencias examinaron las obras de ampliación del vasto recinto y embellecimiento del mismo, llevadas a cabo desde su inauguración oficial por el propio Caudillo en octubre de 1957.

Como es sabido, dichos Hogares sustituyen a la vieja «Casa Provincial de Caridad», que ocupaba el destartalado edificio de la calle de Montealegre, habiendo posibilitado la realización de esta magna obra de la asistencia provincial, el donativo de cuarenta millones de dólares ofrecido por don Arturo Mundet, oriundo de esta provincia y actualmente residente en Méjico, quien puso solo como condición que el establecimiento ostentara el nombre de su esposa, doña Ana Gironella.

Tras el canto de una Salve en la iglesia, modernamente decorada y que es modelo de arte religioso moderno, con capacidad para 1.200 fieles, Sus Excelencias recorrieron los principales servicios y dependencias, deteniéndose especialmente en los pabellones de niños y niñas y en los talleres anejos, donde cursan estudios todos los internados, estudios que van desde el bachillerato a las especialidades de oficios, tales como ebanistería, zapatería, sastrería, mecánica, electromecánica para los niños, y en peluquería, modistería, sastrería, lencería, géneros de punto, alfombras y tapices de artesanía y estudios de hogar, para las niñas. La instrucción de éstas corre a cargo de Religiosas de San Vicente de Paul y la de aquéllos, a cargo de una Comunidad salesiana.

Finalmente, Sus Excelencias pasaron al amplio campo de deportes, donde efectuaron evoluciones gimnásticas niños allí acogidos y, conjuntamente con niñas ataviadas con trajes regionales, entonaron unas canciones patrióticas con acompañamiento de la banda de música del establecimiento.

Los expresados Hogares acogen a cerca de dos mil personas, entre niños y ancianos de ambos sexos. Todos los edificios aparecían adornados con profusión de colgaduras y damascos y en todo el grandioso perímetro de jardines, ondeaban en altos mástiles banderas nacionales y del Movimiento y de Barcelona.

Los asilados dispensaron constantemente entusiastas demostraciones de afecto y simpatía a Sus Excelencias, y el muchacho Enrique Ruiz, pronunció ante el Caudillo elocuentes palabras de bienvenida en nombre de la población que albergan los hogares. «De nuevo estáis entre nosotros —dijo con visible emoción—. Podéis imaginar, señor, nuestra dicha por ello. Recibid nuestra cordial bienvenida y con ella nuestro respeto, nuestro afecto y nuestra gratitud».

A continuación, expuso al Caudillo los maternales desvelos de la Diputación y su presidente por esta institución social, la primera en Barcelona y en España, y quizá en el mundo, en su género. «Las juventudes de los Hogares Mundet, esperan integrarse en esta juventud española forjada por la nueva España y siempre están y estarán a vuestro lado, por lo que elevan sus preces por la dicha personal de Vuestra Excelencia y señora y por nuestra querida Patria, España».

Al abandonar Sus Excelencias el recinto, fueron despedidos por las personalidades y representaciones allí congregadas, así como por los internados, que prorrumpieron en aplausos y vítores interminables y en el triple grito de «Franco, Franco, Franco».—Cifra.

Vitamina "F99"

Eczema, forunculosis, costra de leche, úlceras en las piernas, psoriasis

Sánchez Arjona visita la Delegación de la Vivienda en Barcelona

Hoy regresará a Madrid

Barcelona, 9.—El ministro de la Vivienda, señor Sánchez Arjona, visitó las dependencias de la Delegación de su Ministerio en la Ciudad Condal.

Fué recibido por el delegado provincial y gerente de la comisión de Urbanismo de Barcelona, don Vicente Martorell y por el comisario general para la ordenación urbana de Madrid y alrededores, don Carlos Trías Beltrán. El señor Martorell presentó al ministro al personal de la Delegación y le informó de los más importantes asuntos en curso y proyectos de actuación futura.

El señor Sánchez Arjona, que se propone regresar a Madrid esta tarde, dirigió unas afectuosas palabras a los funcionarios, alentándoles para el mejor desempeño de sus trabajos y espíritu de servicio.—Cifra.

Se crea la Dirección General de Protección Civil

Su misión es proteger a la población civil en casos de guerra o calamidad pública

Madrid, 9.—Se crea la Dirección General de Protección Civil, que dependerá de la Presidencia del Gobierno, y tendrá por misión organizar, reglamentar y coordinar, con carácter nacional, la protección de la población y de los recursos y riquezas de todo orden en los casos de guerra o calamidad pública, o con el fin de evitar o reducir los riesgos de las personas y de los bienes.

Al frente de la Dirección General, según Decreto que hoy publica el «Boletín Oficial del Estado» figurará un oficial general del Ejército de Tierra, que será nombrado por Decreto, a propuesta de la Presidencia del Gobierno, formulada de acuerdo con el Ministerio del Ejército.

El Director General recibirá del Alto Estado Mayor las directivas para la coordinación de la Protección Civil, dentro de la defensa nacional.

Serán funciones de la Dirección General de Protección Civil: elaborar el plan general de protección civil de acuerdo con las directivas recibidas del Alto Estado Mayor, en cuanto afecte a la defensa nacional; estudiar en función del plan general antes citado, las medidas necesarias de prevención, seguridad o protección y socorro; redactar cuantas disposiciones sean necesarias para la ejecución de lo que se consigna anteriormente y proponer a la Presidencia del Gobierno o a los Ministerios interesados la aprobación de los decretos y órdenes correspondientes; fomentar la adquisición del material indispensable y atender a su distribución; organizar e impulsar la propaganda de la protección civil; inspeccionar con carácter permanente la realización de todo lo dispuesto; fijar los gastos de las distintas jefaturas y confeccionar el presupuesto para el desenvolvimiento del servicio; atender a la instrucción del personal directivo y organizar las jefaturas en sus distintos escalones, puntualizando sus atribuciones y dependencias.

Los empleados que a la promulgación de este Decreto desempeñen plazas de plantilla en la Jefatura Nacional de Defensa Pasiva, continuarán prestando sus servicios en la Dirección General de Protección Civil, hasta que se convoque y resuelva concurso-oposición para cubrirlas en propiedad, al que podrán presentarse a fin de consolidar su situación administrativa.—Cifra.

PERU

rompe sus relaciones diplomáticas con la República Dominicana

Estima que ha violado los principios de no intervención

Lima (Perú), 8.—Perú rompió el sábado las relaciones con la República Dominicana como medida culminante de una ola de acusaciones de que el Gobierno dominicano estaba implicado en la reciente revuelta abortada en Venezuela.

Un comunicado publicado por el Ministerio de Asuntos Peruano, dice: «El Gobierno de Perú, en vista de la violación de los principios de no intervención por parte de la República Dominicana y como demostración de solidaridad con las Repúblicas hermanas de Venezuela y Colombia, en defensa de la democracia representativa, ha resuelto suspender las relaciones diplomáticas con la República Dominicana».

Tanto Venezuela como Colombia rompieron sus relaciones con el Gobierno dominicano a renglón seguido de producirse la revuelta. Venezuela ha alegado que poseía pruebas de que el Gobierno de Rafael Trujillo facilitó visados a los rebeldes para entrar en Colombia antes de que éstos «invadieran Venezuela procedentes de Colombia».—Efe.

Madrid al día

Monse volverá a cruzar el Canal de la Mancha

La esgrima, el ejercicio más agradecido para la mujer

Concurso de belleza para elegir la "Estrella de Europa"

Madrid. — (Crónica de ARGOS especial para nuestro periódico. Prohibida la reproducción).

Monserrat Treserras está dispuesta a volver a cruzar el Canal de la Mancha, pero de Inglaterra a Francia, que es lo más difícil. Así lo ha manifestado a un periódico de Madrid, después de haber expuesto su propósito al señor Elola y de haberle prometido el delegado nacional de Educación Física y Deportes toda clase de medios para la perfecta organización de la travesía.

Como se recordará, Monse atravesó el Canal de Francia a Inglaterra en el verano de 1958, en 14 horas y 14 minutos, lo que le valió la marca femenina "amateur" y el octavo puesto absoluto en la historia de la travesía. El verano pasado intentó cruzar de nuevo este Estrecho, pero en sentido contrario, y el mar se puso en contra de Monse, que tuvo que abandonar a sólo 700 metros de Calais, físicamente destrozada en quince horas de lucha con el agua.

La famosa nadadora catalana ha contado que, en aquel terrible combate, zarandeada por las olas que le sacudían la cara, pensaba en su pueblo (Olot), en su familia, en sus amistades, que confiaban en ella, y, hundiendo la cabeza en el agua, se decía a sí misma: "Monse no es por ti... ¡es por España!', He ahí la grandeza del deporte cuando tiene heroínas, como Monse, que sienten el honor y la responsabilidad de honrar con sus generosas hazañas el nombre de la Patria.

También ha salido estos días al espejo de la Prensa la cara joven y bonita de otra gran deportista, la cordobesa Mary Shaw, estudiante de tercero de Físicas en Madrid, que iba decidida a llevarse el campeonato nacional de esgrima y tuvo que quedar subcampeona, porque sus nervios fueron aventajados por la experiencia de Carmen Vall, aunque Mary piensa que el año próximo no habrá quien la arrebate a ella el preciado título.

Mary Shaw es una apasionada de la esgrima, en su criterio, el deporte más completo que puede practicar la mujer y el más agradecido, porque en la conservación de la línea y en dar gracia, soltura y esbeltez al cuerpo es más valioso que el mejor instituto de belleza, y mucho más barato. "Si lo supieran las chicas, formarían cola a la puerta del Club de Esgrima de Madrid", ha dicho la subcampeona.

La edad ideal para comenzar este saludable ejercicio dice que son los 15 años. Ya lo sabéis, jovencitas. Y la de retirarse... no es la edad, sino el estado quien manda. La mayoría de las chicas cambian la esgrima por el matrimonio. Pero Mary Shaw piensa salvar esta barrera. Su afición es avasalladora. Cuando termine la carrera, querría hacer un gran invento. Pero nada relacionado con la física nuclear o cosas por el estilo, sino un florete mágico, invencible. Así es su afición, y así es de admirable, por desinteresado, el deporte.

Adelantándose a la floración estival de Majas de Lavapiés, Cármenes de Chamberí, Rosas de Chamartín, Castas, Susanas y demás reinas y "misses", que tienen su campo de cultivo en las verbenas, va a elegirse en Madrid, por el diario "Pueblo", la belleza femenina de ambas Castillas, como fase regional del concurso nacional organizado por la revista "Triunfo", que a su vez pertenece al internacional que en Beirut proclamará a la "Estrella de Europa".

En realidad este procedimiento es un concurso fotográfico en el que lo que más se valora son las cualidades fotogénicas de las aspirantes y el arte de los fotógrafos. Aun aceptando gentilmente que todas las concursantes sean guapas de verdad, se corre el riesgo de que las muchachas más favorecidas por la belleza queden eliminadas si en sus retratos no se reflejan esas perfecciones y encantos que atesoran sus personas.

En cambio, el procedimiento fotográfico es mucho más delicado y respetuoso que la competición personal, por evitar roces y violencias y hasta contrariedades y agravios, porque, si toda comparación es odiosa, ¡cuánto más lo será el cotejar la beldad de un escogido grupo de mujeres bonitas, ante sus propias y preciosas caras!...

COLCHONERIA LANA-FLOR

Amplio "stock" de lana y colchones confeccionados

PRECIOS SIN COMPETENCIA

Un nuevo establecimiento al servicio de nuestros clientes y amigos

Becerro de Bengoa
(Bajo Emisora)
PALENCIA

Festival del pescado

Camogli (Italia), 9.—Pescado gratuito y frito en la mayor sartén del mundo, ha sido servido a miles de turistas, con motivo del festival anual del pescado, celebrado en esta localidad. La sartén empleada para freír el pescado medía 5 metros de ancho por 8 de alto.—Efe.

PRIMER ANIVERSARIO DE LA SEÑORA

Doña Sergia Bravo Cubillo

(VIUDA DE DON PEDRO PEREZ MERINO)

Que falleció en Aguilar de Campoo el día 10 de Mayo de 1959

A los 69 años de edad

D. E. P.

Sus hijos Jesús, María Anunciación y Josefa Pérez Bravo; hijo político David Cordero Gómez; nietos María Isabel Milagros Báscones Pérez, Pedro Jesús, David, María Josefa, María Lourdes y María Isabel Cordero Pérez; hermana Salomé; hermanos políticos y demás familia,

Al recordar a sus amistades tan triste fecha, suplican una oración por el eterno descanso de su alma

Misa de funeral se celebrará el día 10, en la Iglesia Parroquial de Perazancas de Ojeda, a las once de la mañana, aplicándose en sufragio del alma de la finada.

M.C.D.2022